BATMAN

MANBAT

JAMIE DELANO

JOHN BOLTON

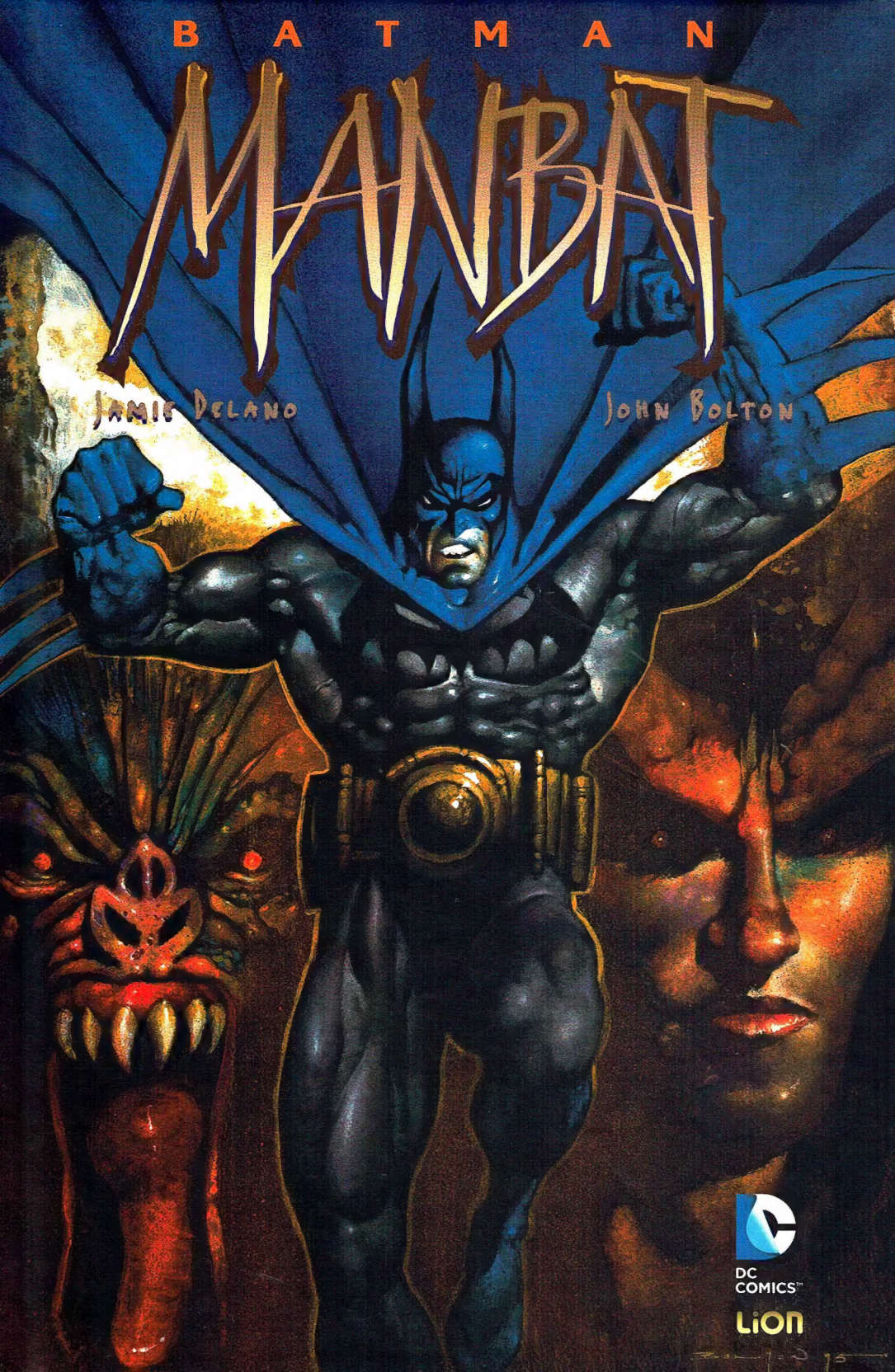

DC COMICS™

LION

BATMAN
MANBAT
BOLTON
95

tekst
Jamie Delano

tekeningen
John Bolton

vertaling
Peter De Bruin

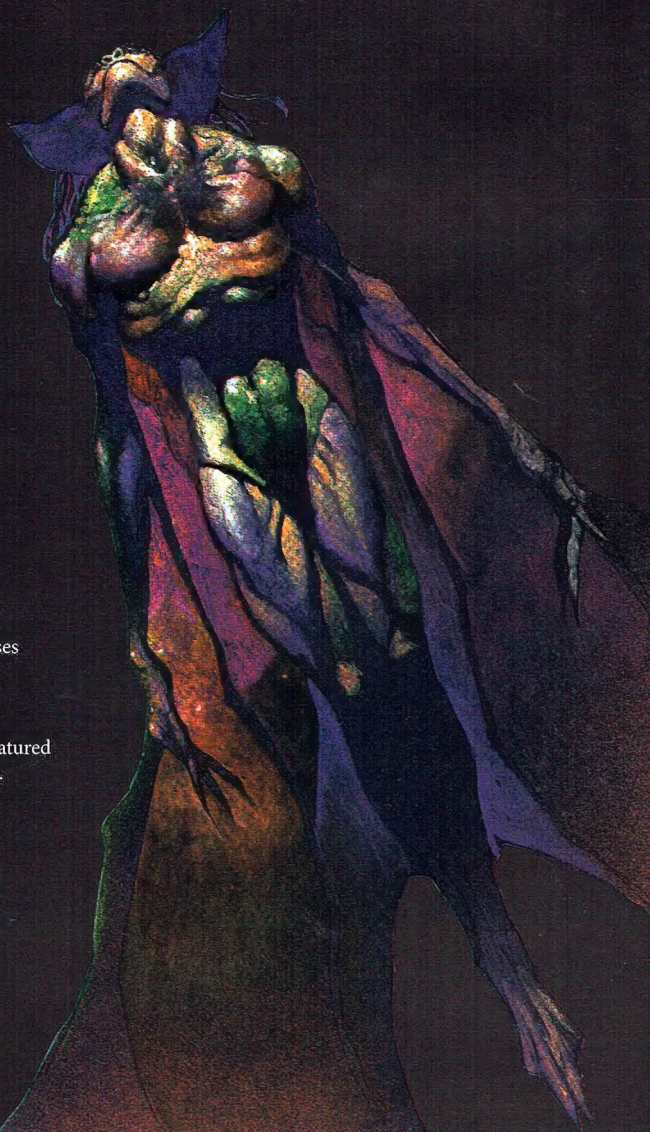

Originally published by DC Comics
in the U.S. as Manbat 1-3, 1995.
Original U.S. editors: Karen Berger,
Shelly Roeberg.

Copyright © 1995, 2013 DC COMICS.
All Rights Reserved.
All characters, their distinctive likenesses
and related elements featured
in this publication are trademarks
of DC COMICS.
The stories, characters and incidents featured
in this publication are entirely fictional.

Published by RW Uitgeverij
under License from DC Comics.
Any inquiries should be addressed to
DC Comics c/o RW Uitgeverij.

www.rwuitgeverij.nl

Printed in Italy.

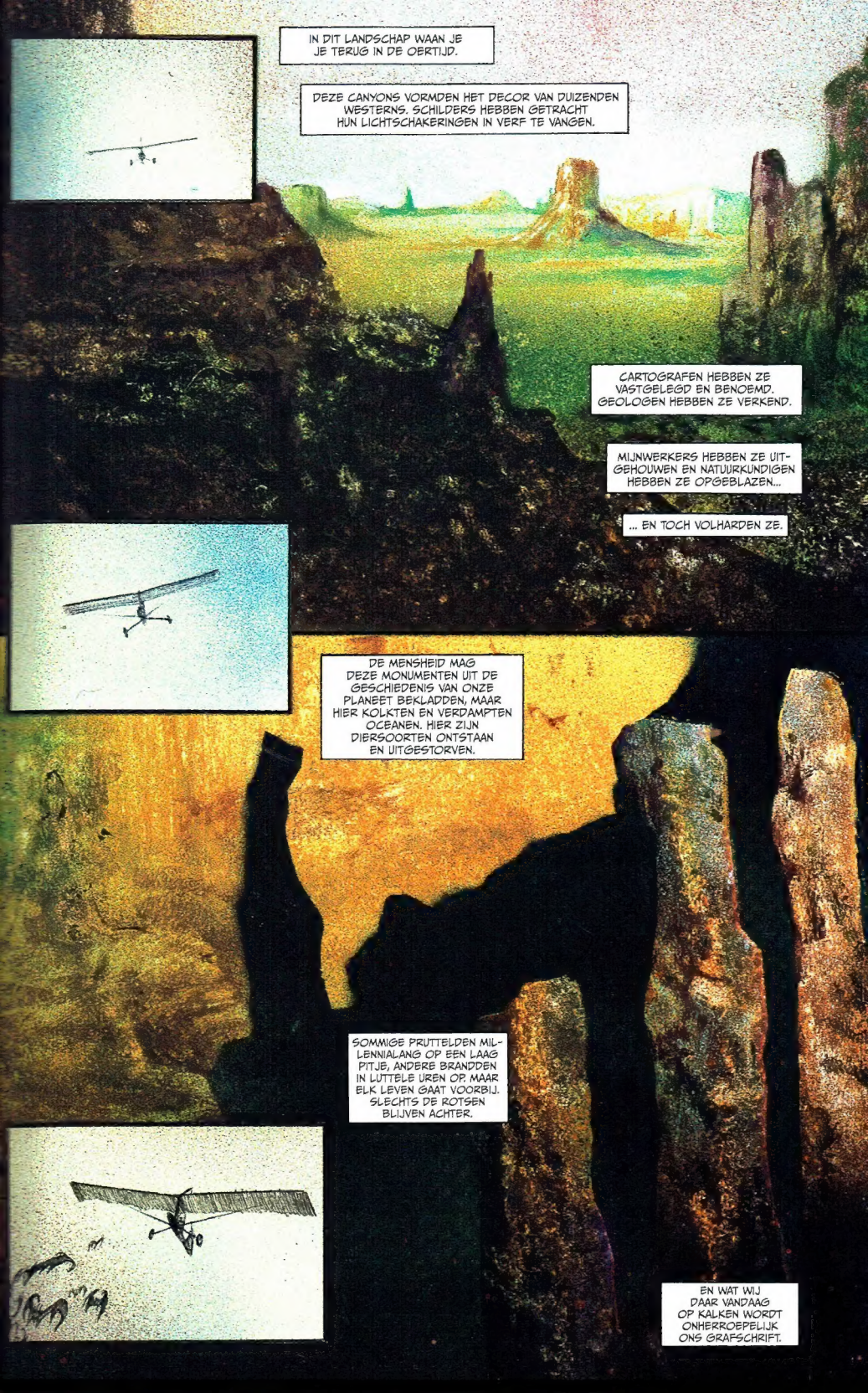
IN DIT LANDSCHAP WAAN JE JE TERUG IN DE OERTIJD.
DEZE CANYONS VORMDEN HET DECOR VAN DUIZENDEN WESTERNS. SCHILDERS HEBBEN GETRACHT HUN LICHTSCHAKERINGEN IN VERF TE VANGEN.
CARTOGRAFEN HEBBEN ZE VASTGELEGD EN BENOEMD. GEOLOGEN HEBBEN ZE VERKEND.
MIJNWERKERS HEBBEN ZE UITGEHOUWEN EN NATUURKUNDIGEN HEBBEN ZE OPGEBLAZEN...
... EN TOCH VOLHARDEN ZE.
DE MENSHEID MAG DEZE MONUMENTEN UIT DE GESCHIEDENIS VAN ONZE PLANEET BEKLADDEN, MAAR HIER KOLKTEN EN VERDAMPTEN OCEANEN. HIER ZIJN DIERSOORTEN ONTSTAAN EN UITGESTORVEN.
SOMMIGE PRUTTELDEN MILLENNIALANG OP EEN LAAG PITJE, ANDERE BRANDDEN IN LUTTELE UREN OP. MAAR ELK LEVEN GAAT VOORBIJ. SLECHTS DE ROTSEN BLIJVEN ACHTER.
EN WAT WIJ DAAR VANDAAG OP KALKEN WORDT ONHERROEPELIJK ONS GRAFSCHRIFT.

THUD
THUP
RRRRRRRRRR
JEZUS! DAT GELOOF JE TOCH NIET? STELLETJE GODVERGETEN KAMIKAZEVLEER-MUIZEN!
SCHEET BIJNA IN M'N BROEK.

KIJK NOU. DE MOTOR ZIT VOL HAAR EN GEMALEN VLEERMUIS.
GAAT 'T, MEID?
JAWEL.
ZE HEBBEN TOCH 'N SOORT RADAR? WAAROM GINGEN ZE DAN NIET UIT DE WEG?
IK BEN TE JONG OM TE STERVEN VOOR 'N VLIEGENDE RAT!
HEB JE DAN IETS BETERS OM VOOR TE STERVEN?
JE MAG HUN NIET DE SCHULD GEVEN.
WIJ HOORDEN DAAR NIET THUIS.

DE LUCHT IS VAN *IEDEREEN*. WE MOGEN OVERAL ZIJN WAAR WE KUNNEN *KOMEN*.
IS DAT ZO? HET IS *HUN* DOMEIN. ZIJ KUNNEN VLIEGEN ZONDER *MOTOREN*.
NIET *SENTIMENTEEL* WORDEN, HÈ? OKÉ, WE DOODDEN WAT VLEERMUIZEN. DAT SPIJT ME... MAAR ER ZIJN *MILJOENEN* VAN DIE BEESTEN.
VERGEET NIET DAT 'T *OORLOG* IS, SCHAT. IN OORLOGEN HEB JE *ALTIJD* BIJKOMENDE SCHADE.
VIND IK TE MAKKELIJK. *ALLE* LEVEN IS *HEILIG*. DAAROM ZIJN WE HIER!
EN NOG IETS... NOEM ME NOG ÉÉN KEER 'SCHAT' EN JE REET LOOPT BIJKOMENDE SCHADE OP.
GOED, MAC?
JA, OKÉ, DAT WAS ONGEPAST. IK ZAL VOORTAAN OP M'N MANIEREN LETTEN.

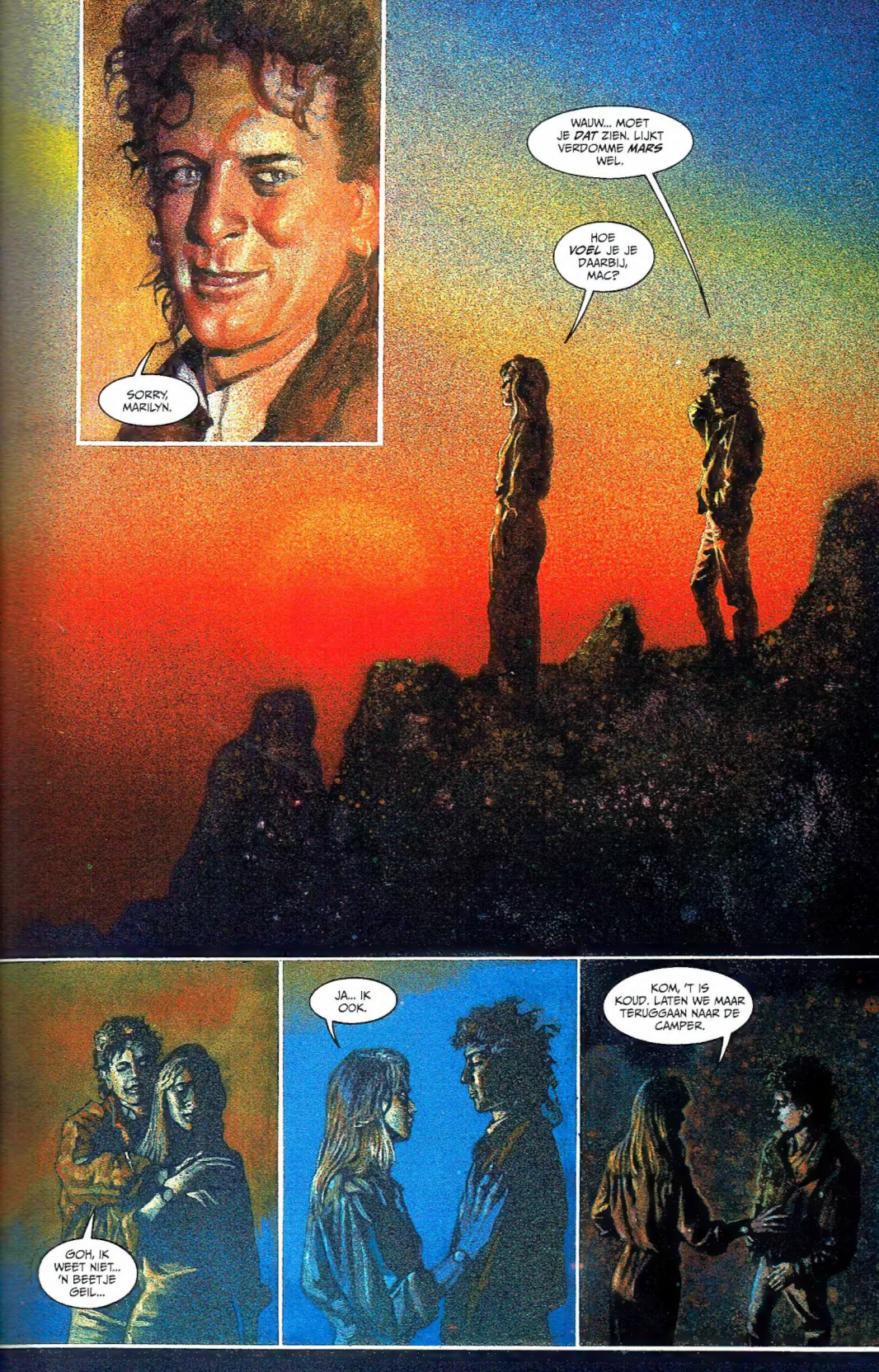
SORRY, MARILYN.
WAUW... MOET JE DAT ZIEN. LIJKT VERDOMME MARS WEL.
HOE VOEL JE JE DAARBIJ, MAC?
GOH, IK WEET NIET... 'N BEETJE GEIL...
JA... IK OOK.
KOM, 'T IS KOUD. LATEN WE MAAR TERUGGAAN NAAR DE CAMPER.

RIJD JIJ?
WEET JE 'T ZEKER? IK HEB NOOIT IN 'T DONKER GEVLOGEN.
GEEFT TOCH NIET? DE STERREN ZIJN JE STRAATLANTAARNS. KIJK WEL UIT VOOR DE VLEERMUIZEN.
NA HAAR AVANCES VOELT ZE ZICH DOM EN 'ONPROFESSIONEEL'. DE WILDE SCHOONHEID VAN DE CANYONS HAD HAAR OPGEWONDEN... MAC WAS HELEMAAL NIET MARILYNS TYPE.
HOEWEL HIJ HAAR HAD VERRAST, WAS DIE STOERE VENT IN BED EEN KLEIN JOCHIE. HUILDE ZELFS IN ZIJN SLAAP.
DAT MAAKT MARILYN WAT CHAGRIJNIG.
SOMS GAAT DE BLIK VAN HAAR PARTNER OP 'ONEINDIG'... ALSOF HIJ IETS BINNENHOUDT EN DREIGT OVER TE KOKEN.
DE COMPUTER VAN 'VIDEOGETUIGE' HAD ZE VOOR DEZE ONTMASKERING AAN ELKAAR GEKOPPELD. HET ENIGE WAT ZE VAN HEM WEET IS DAT HIJ ALS MARINIER DIENDE IN DE GOLFOORLOG EN NA THUISKOMST DESERTEERDE.
HIJ KAN WEL VLIEGEN. WEET ALLES VAN WOESTIJNEN, INFILTREREN EN OVERLEVEN.
HIER IS JE JAS.
DANK JE. IK MOEST PLASSEN EN WILDE JE NIET WAKKER MAKEN.
JE SLAAPT NIET ECHT GOED, HÈ?

DROOM JE OVER DE OORLOG?
JA. ELKE NACHT.
HEB... HEB JE DAAR IEMAND GEDOOD, MAC?
WIE WEET. VAST WEL. VEEL IRAKEZEN KWAMEN OM. IK HEB VEEL GESCHOTEN.
MARILYN... DANK JE VOOR... 'T WAS DE EERSTE KEER DAT IK ER ZIN IN HAD SINDS...
OKÉ. IK VOND 'T FIJN.
MAAR 'T WAS WEL EENMALIG, GOED?
'PRIMA. WE ZIJN VANAVOND TOCH DRUK BEZIG. ZE VOORSPELLEN EEN DIK WOLKENDEK BOVEN HET NOORDEN VAN ARIZONA.
'ALS JIJ CONTACT ZOEKT MET 'T ANDERE TEAM, ZET IK DE KIST WEG. EN DAN GAAN WE ONTBIJTEN.'
Edencorp
BOWMAN... DEZE KOFFIE IS NET SLOOTWATER!
SPOEL MAAR DOOR DE PLEE. EN MOETEN WE NAAR DEZE BAGGER KIJKEN? OP DRIEËNVEERTIG IS VUURWERK.
STOP

IK BEN GEK OP VAMPIERFILMS.
KOM OP NOU, KELLY. HET IS VIER JULI. WAAR IS JE VADERLANDSLIEFDE?
EN HOE VAAK MOET IK 'T NOU NOG ZEGGEN?
ALS JE NOG ÉÉN KEER IN MIJN BUURT ZO'N STINKSTOK OPSTEEKT, DRUK IK 'M UIT IN JE GEZICHT!
VOGEL AAN MARMOTTEN... VOGEL AAN MARMOTTEN... WE ZITTEN NEGENTIG SECONDEN TEN NOORDEN VAN HET DOELWIT EN NADEREN. LICHTEN UIT! LICHTEN UIT!
OKÉ, IK ZIE ZE. DOE 'T. NU!
HÉ! WAT ZIT JOU DWARS, MAN?
JIJ ZIT ME DWARS! IK BEN JE SPUUGZAT. IK VRAAG OVERPLAAT...

HÉ, BOWMAN... HEEFT JE MAMMIE JE NOOIT GELEERD DAT JE MOET UITKIJKEN WAAR JE JE PEUKEN LAAT?
HOU JE BEK, KLOOTZAK! EN GA NAAR DE GENERATOR... IEMAND HEEFT VERDOMME DE ELEKTRICITEITSKABEL OPGEBLAZEN!
OKÉ, DAT WAS 'N MAKKIE. AFLEIDINGSMANOEUVRE KWAM PRECIES OP TIJD.
NU MOETEN WE ALS DE DONDER NAAR BINNEN, FOTO'S MAKEN EN WEER OPSODEMIETEREN!
OKÉ, MEID... BLIJF BIJ DE DEUR STAAN.
IK MOET DE SCRAMBLER OP DEZE VIDEOKABEL ZETTEN VOOR-DAT DE NOODSTROOM IS GEACTIVEERD.
IK HOOP MAAR DAT DEZE ID-KAART NOG GELDIG IS.
DAT IS IE. GEEN ALARM.
'T LICHT KAN ELK MOMENT WEER AANGAAN... DAN KAN JE GAAN FILMEN.

ZO TE ZIEN ZITTEN WE GOED.

NEEM 'T NOU *OP,* MARILYN. WE HEBBEN GEEN *UREN.*

SOMS IS EEN OOGGETUIGE ZIJN *MOEILIJK*... MOETEN TOEKIJKEN VAN ACHTER GLAS, TERWIJL JE INSTINCT SCHREEUWT DAT JE IETS MOET DOEN... TROOSTEN, VERZORGEN EN VERLOSSEN VAN PIJN.
16
MAAR DAT IS HAAR WERK: SMERIGE GEHEIMEN AAN DE MENSEN LATEN ZIEN EN *HEN* TOT ACTIE AANZETTEN.
MARILYN PROBEERT ZICH TE CONCENTREREN, HAAR TRILLENDE HANDEN ONDER CONTROLE TE KRIJGEN...

ZE SCHAKELT NAAR DE VOLGENDE GRUWELDAAD.
HÉ! MOET JE *DIT* ZIEN.
WAT DENK JE DAT ***RIPLEY*** NEERTELT VOOR 'N VARKEN TER GROOTTE VAN 'N ***NIJLPAARD?***
JEZUS. WAAROM ZOU IEMAND KALE KONIJNEN WILLEN FOKKEN MET HUN INGEWANDEN IN 'N ZAKJE BUITEN HUN LICHAAM?
MAKKELIJK FILEREN.
KIJK UIT, MEID! HIER HAD 'N STRUIKELDRAAD KUNNEN ZITTEN.
OKÉ, IK BEN BIJNA KLAAR.
WAT DENK JE DAT *DIT* VOOR SPUL IS?

SCHIET OP, MEID. IK KRIJG 'N NAAR VOORGEVOEL.
SHIT, ZEG... WAT VOOR BEEST MAAKT ZO'N GELUID?
WAT 'T OOK IS, DIT IS NIET NATUURLIJK.
LAAT 'M NOU MAAR. HIJ WIL NIET OP DE FOTO. HIJ BEGINT BEHOORLIJK OPGE...

YAAAA...

AAAAH!

OKÉ, RUSTIG ACHTERUIT EN **WEGWEZEN**... VOOR HIJ IS UITGEKEKEN OP DAT GAAS.

ALS JE MAAR METEEN ACHTER ME AAN KOMT.

MAC! JEZUS, MAN... KOM NOU!
NAAR DE KIST! IK BEN OPGELEID VOOR VECHTEN MET HONDEN.
NEE, HIJ MAAKT JE DOOD!
ACH, HEB IK VOOR IK STIERF WEL MOOI MARILYN MONROE GENEUKT...
IDIOOT DIE JE BENT... JE SCHRIJFT 'T NIET EENS HETZELFDE!

'O, GOD.'
BLIJF DAAR...
BLIJF NOU DAAR...
NEE!
AAAAAAAAA...

GOD, MAC... WAAROM RENDE JE NOU NIET WEG?

DIT HAD NIET MOGEN GEBEUREN. GEWELDLOZE ACTIES, MEDIAMANIPULATIE, CORRIGEREN VAN DESINFORMATIE VAN DE OVERHEID... DAT WAREN VIDEOGETUIGE-TECHNIEKEN.

EN ZE HAD NIET EENS DE VIDEOBAND KUNNEN MEENEMEN. ENKEL EEN FLESJE TROEP WAAR LANDELIJKE ZENDERS GEEN BELANGSTELLING VOOR HEBBEN.

JE HEBT 'T GOED VERPEST, MEID. EN DAAR ZAL JE MEE MOETEN LEVEN.
AL IS DAT MISSCHIEN NIET LANG...
IK VAT 'T VOOR U SAMEN, MENEER.
DE OVERLEDEN DADER WAS ENE JOSEPH MACINTYRE, ALIAS 'MAC'. HIJ IS GEÏDENTIFICEERD AAN DE HAND VAN ZIJN VINGERAFDRUKKEN EN GEBIT.
HIJ WAS 'N GETRAUMATISEERDE MARINIER DIE DIENDE IN DE GOLFOORLOG EN VLUCHTTE UIT EEN MILITAIR PSYCHIATRISCH HOSPITAAL. ZIJN NOG ONBEKENDE PARTNER WIST IN 'N ULTRALICHT VLIEGTUIG TE ONTKOMEN.
GEZIEN DE CAMERABEELDEN IS DAT 'N TAMELIJK KLEINE PERSOON, MAAR DAT HEBBEN UW ANALYTICI U VAST AL VERTELD.

HOE KAN IK U VAN DIENST ZIJN?
MIJN NAAM IS GEIN. IK BEN DIRECTEUR VAN ONDERZOEKSINSTITUUT EDENCORP UIT ARIZONA. DE FILMBEELDEN DIE U ZAG ZIJN DAAR ZESENDERTIG UUR GELEDEN ILLEGAAL OPGENOMEN.
DE BEWAKERS WERDEN AFGELEID. ZE BEWEREN DAT 'T INDIANEN WAREN, MAAR DE BIA-POLITIE WERKT NIET MEE.
ZE HADDEN HET UITSTEKEND VOORBEREID. FEESTDAG, MINDER PERSONEEL...
EDENCORP HEEFT 'T AL LANGER AAN DE STOK MET DE INHEEMSE BEVOLKING. DIE BEWEERT DAT WIJ OP HUN GRONDGEBIED HEBBEN GEBOUWD.

EDENCORP HOUDT ZICH BEZIG MET GEAVANCEERDE GENTECHNOLOGIE, NEEM IK AAN. DAT VERKLAART HET OVERHEIDSBELANG: MENEER LEARY?
EDENCORP IS EEN PARTICULIERE INSTELLING.
EH, OVERHEIDSBELANGEN BIJ BIOTECHNOLOGIE VORMEN 'N NOGAL GRIJS GEBIED, ALS U BEGRIJPT WAT IK BEDOEL.
ER ZIJN GEEN GRIJZE GEBIEDEN. ER ZIJN WETTEN EN OVERTREDERS. U MOET BEPALEN WAT UW *POSITIE* IS.
EN U WAAR UW *LOYALITEIT* LIGT!
MENEER GEIN, DE FREQUENTIE WAARMEE U MET UW OGEN KNIPPERT GEEFT AAN DAT U ONDER ENORME DRUK STAAT. IK NEEM AAN DAT DE ONTSNAPTE DADER IETS *WAARDEVOLS* MEENAM.
JA.
AANGEZIEN DIT NIET IN DE PUBLICITEIT IS GEKOMEN, VERMOED IK DAT HET OM IETS GEVAARLIJKS GAAT... FYSIEK EN/OF POLITIEK.
BEIDE.
TOE MAAR, MENEER REICH.
IK MAG DE AARD ERVAN NIET BEKENDMAKEN... MAAR 'T ZIT IN 'N LUCHTDICHT FLESJE, ZOALS DIT HIER.

TENZIJ 'T ALWEER TERUG IS IN 'T OOSTEN.
JEZUS! ZEG DIE DINGEN NIET.
ALS 'T IS BLOOTGESTELD AAN DE LUCHT ZAL DE WAARDE VAN ONROEREND GOED IN HET ZUIDWESTEN KELDEREN.
WE MOETEN ONS OP ALLE MOGELIJKHEDEN VOORBEREIDEN, MENEER REICH.
MAAR EVEN CONCREET... IS ER EEN VERBAND MET GOTHAM CITY?
JA, DE TOEGANGSPAS DIE DE DADERS GEBRUIKTEN WERD HIER GESTOLEN.
DE EDENCORPMEDEWERKER BEKENDE DAT HIJ 'M IN EEN BORDEEL GENAAMD 'THE 13TH FLOOR' HAD VERLOREN.
HEBT U DAAR AL MENSEN VERHOORD?
NOG NIET. WE KUNNEN DIE TENT NERGENS VINDEN.

ZE ZIT DIEP ONDER DE GROND. EEN KLEIN MEISJE DAT IN DE TUIN SPEELDE TERWIJL HAAR MOEDER BINNEN DE TELEFOON OPNAM. ZE WIST DAT ZE MOEST OPPASSEN, MAAR VIEL TOCH IN DE PUT.
ZE MOET EIGENLIJK SCHREEUWEN, MAAR HAAR MOND ZIT VOL AARDE. ZE MOET OMHOOG KLIMMEN, MAAR HAAR ARMEN EN BENEN ZITTEN VAST.
ZE STAAT IN DE FILLMORE EN SPEELT IN REFUGEES WITH GUNS... EEN KONIJN GEVANGEN IN DE KOPLAMPEN.
ZE MOET HAAR SOLO ZINGEN, MAAR HAAR TONG IS VAN PIEPSCHUIM. ZE MOET DANSEN, MAAR DE MICROFOONKABELS ZITTEN OM HAAR BENEN GEWIKKELD.
DE ZON DROOGT HAAR UIT. HET GLOEIENDE LICHT TEISTERT HAAR SCHEDEL. BUIZERDS CIRKELEN BOVEN HAAR. ZE WACHTEN TOT HUN MAALTJE IS GEKOOKT.
HAAR LIJF DOET ZEER. ZE IS NEERGESTORT.
HAAR LIJF DOET ZEER. ZE LEEFT NOG.
HAAR LIJF DOET ZEER. NIEMAND KAN HAAR HELPEN. ZE ZAL ZICHZELF MOETEN HELPEN.

VERSTOP HET WRAK, MARILYN.
ZE IS ZO VER VAN DE ONTMOETINGSPLAATS DAT IEMAND DIE HAAR HIER VINDT, HAAR BIJ DE GEVANGENIS AFZET. ALS IEMAND HAAR ÜBERHAUPT ZOEKT... DAT LIGT AAN DE WAARDE VAN HET FLESJE.
ZE WIL HET ACHTER HET VLIEGTUIG AAN GOOIEN, MAAR BEDENKT ZICH. HET IS ALLES WAT ZE HEEFT. MAC IS ERVOOR GESTORVEN. MAC HAD DE KAART EN DE OVERLEVINGSTECHNIEKEN. MAC HAD DE RADIO KUNNEN MAKEN.
WAT GA JE NU DOEN, MEID?
LOPEN, DAN MAAR. WAT ANDERS?
MIJN KLEINE, BREEKBARE LICHAAM OVER DEZE GROTE, MAGNIFIEKE PLANEET BEWEGEN EN HOPEN DAT DE AARDE ME GENADIG IS.
EN MAC IS NIET GESTORVEN VOOR DAT VERDOMDE FLESJE... MAAR VOOR ALLES. HET LAND, DE LUCHT, AMERIKA... DE WERELD EN ALLE LEVEN.
WE VECHTEN DE ENIGE ECHTE HEILIGE OORLOG EN DIE GAAN WE WINNEN.
DAT MOET WEL.

HÉ, MENEER DIK-HOORNSCHAAP. KAN JE ME HELPEN?
NIET ZO SNEL. DE HITTE IS MOORDEND. IK...
WAAR BEN JE NOU GEBLEVEN?
TOCH BEDANKT... JE HEBT VAST MIJN LEVEN...
... GE-REEEE...

... EEEED!
UUH! WAT 'N STANK! EN WAT IS...
SHIT... MADEN!

DIT IS WALGELIJK... ER LIGGEN HIER WEL HONDERD ROTTENDE BEESTEN.
ZIJN VAST DOOR DE JAREN HEEN VAN DIE KANTELENDE ROTS GEVALLEN...
NEE, DAT IS TE BIZAR. WIE GAAT NOU BOVEN OP EEN TAFELBERG ZO'N VAL UITZETTEN?
VAST 'N IDIOTE SPELING VAN DE NATUUR.
WAT...

EMERGENCY
STAIRS
YOU'VE FOUND IT
RING THE BELL
DRUK OP DE BEL

GOEDENAVOND, SENATOR.
EH... PARDON, MAAR... IK HEB HAAST.
SHI... IK BEDOEL, HOI. WELKOM. IK BEN LUCKY.
IK BEN BLIJ DAT TE HOREN, MEVROUW.

HA, HA! HOE KUNNEN WE U PLEZIEREN, MENEER?
IK WIL GRAAG AL UW MEDEWERKERS SPREKEN.
ALLE-MAAL?
JA, DAT ZEI IK.
IK VREES DAT SOMMIGEN NU BEZIG ZIJN.
IK WIL ZE NU SPREKEN.
HÉ, IS ER WAT MET JE OREN?

GACH...
JONI... HAAL ELLA, MARIE EN LAURA.
GAAT U ZITTEN, MENEER.
NEE, DANK U. IK BLIJF STAAN.

WAT IS DIT NOU WEER VOOR ONZIN? IK WIL WEL WAAR VOOR M'N GELD!
JA, IK ZOU JE 'N KLAP VOOR...
WILT U RUSTIG, MAAR SNEL VERTREKKEN, HEREN?
HUH?
OKÉ... WE GAAN AL. NIKS AAN DE HAND.
ONGEVEER EEN MAAND GELEDEN KREEG EEN VAN JULLIE BEZOEK VAN DEZE MAN.
WIE WAS DAT?

IK ZOU OP ZOEK KUNNEN GAAN NAAR SPOREN VAN NAALDEN, MAAR MISSCHIEN IS DAT NIET NODIG.
KLOPT. LAURA ZAL U GRAAG VAN DIENST ZIJN. TOCH, LAURA?
GOED, LUCKY.
JA, IK HEB 'M BEROOFD. EN WAT DAN NOG? HIJ WAS 'N GRIEZEL. IK MOEST NAAR FOTO'S VAN ENGE BEESTEN KIJKEN.
JE HIELD HET GELD... WAAR ZIJN Z'N PASJES?
HET GELD HIELD IK OOK NIET. IK GAF ALLES AAN VINCENT, M'N VENT. DIE VERKOCHT 'T PLASTIC.
GAAT U ME NOU ARRESTEREN?
MISSCHIEN WORD JE LATER NOG VERVOLGD... MAAR JE WERKT MEE, DAT IS IN JE VOORDEEL.
VERDER WIL IK NOG OPMERKEN DAT PROSTITUTIE EEN VAK IS WAARIN JE GROTE RISICO'S LOOPT. IK ADVISEER JE DRINGEND ANDER WERK TE ZOEKEN.
GOED... ZAL IK ONTHOUDEN.

SMELTENDE WOESTIJN... VLOEIBAAR GESTEENTE ONDER DE BRANDENDE ZON...
IS ZE DOOD?
ZO SMAKELOOS IS DE HEMEL NIET.
DIT SLAAT NERGENS OP. IK VAL IN 'N GAT IN DE WOESTIJN EN WORD WAKKER IN 'N MOTELKAMER UIT DE JAREN ZEVENTIG.
WAT IS DIT? 'MARILYN IN KITSCH WONDERLAND'?

GEEN RAMEN. VREEMD.
M'N KLEREN EN 'T FLESJE ZIE IK OOK NIET.
IN ELK GEVAL STROMEND WATER.
RUIKT WEL WAT MUSKUS-ACHTIG.
SHIT. AFVOER VER-STOPT.
WIE ZET Z'N HOND NOU ONDER DE DOUCHE?

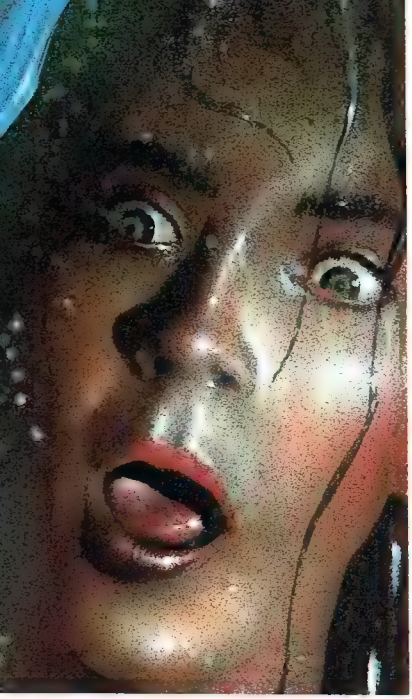

EUGENE... GA DAAR ONMIDDELLIJK WEG! LAAT DIE ARME MEID RUSTIG DOUCHEN. DOET ZE LIEVER ZONDER DAT JE NAAR HAAR GLUURT.
DAT IS ONBELEEFD. BEGREPEN?
JA, MAM.

SORRY DAT IE JE LIET SCHRIKKEN, LIEFJE. HIJ BEDOELT 'T GOED. HIJ IS WAT IN DE WAR.

VLEU... VLEU...
WAT IS ER, LIEFJE? KOM MAAR, DAN HEB JE 'T ZO WEER LEKKER WARM.

VLEU-VLEU-GELS.
O, JA... WEET JE, JE KAN Z'N VLEUGELS NU BETER EVEN NEGEREN, LIEFJE. WEN JE SNEL GENOEG AAN.
HEUS.

HOE HEET JE EIGENLIJK?
MARILYN... MARILYN MUNRO.
ECHT? DAT KAN JE NIET MENEN... 'THE MISFITS' IS MIJN LIEVELINGSFILM. IK BEN *GEK* OP DAT STUKJE WAARIN ZE...
ACH, HOOR MIJ NOU. IK RATEL OOK MAAR DOOR. SORRY, LIEFJE.
JE SCHRIJFT 'T NIET HETZELFDE.
AANGENAAM KENNIS TE MAKEN, MARILYN. IK BEN *FRANCINE LANGSTROM*. DIE JONGEN HEET EUGENE.

JONGEN?
EH... JA.
JE HEBT VAST HONGER. ER STAAN MAGNETRONMAALTIJDEN IN DE KOELKAST. DIE ZIJN VAST NOG GOED... *IK* HEB ER ALLEEN GEEN TREK MEER IN.
LUISTER, MEVROUW... ***FRANCINE.*** M'N HERSENEN DOEN HUN BEST UIT M'N KOP TE KNALLEN. MISSCHIEN IS 'T NIET NETJES, MAAR IK VRAAG 'T ***TOCH...***
WAT ***ZIJN*** JULLIE IN GODSNAAM?
GOED... IK BEN JE WEL WAT UITLEG VERSCHULDIGD.
WIL JE WAT DRINKEN? LIJKT OP ***BOURBON.*** EUGENE MAAKT 'T VOOR ME.
ZELFGE-STOOKT. NET ALS VROE-GER ***THUIS.***
TOEN IK ZEVENTIEN WAS VERDRONK M'N PA BIJ 'N MIJNONGELUK. M'N MA, DE TWEELING EN IK VERHUISDEN VAN KENTUCKY NAAR GOTHAM.
NA 'N HALFJAAR GING MA MET DE TWEELING ***TERUG,*** MAAR IK WERKTE IN 'N EETCAFE BIJ 'T MUSEUM, DUS IK ***BLEEF.***
DAAR ONTMOETTE IK ***KIRK.*** HIJ WAS 'N ECHTE WETENSCHAPPER... HERSENEN BIJ DE VLEET.
BEST 'N KNAPPE VENT, HÈ?

IK WAS GEVLEID DAT HIJ ME ZAG STAAN... ONDANKS AL DIE BELANGRIJKE DINGEN IN Z'N HOOFD, BEDOEL IK.
'T DUURDE EVEN, MAAR WE KREGEN VERKERING. IK GING ZELFS DIERKUNDE STUDEREN.
WE HADDEN HEEL NORMALE PLANNEN. TROUWEN... KINDEREN ZODRA Z'N ONDERZOEK AF WAS.
MAAR TOEN KREEG IE DAT ONGELUK.
ONGELUK?
HIJ RAAKTE BESMET MET EEN OF ANDER VLEERMUISSERUM.
EERST LEEK 'T NIET ERNSTIG... GRAPPIG, ZELFS.
HIJ KREEG HAAR OP RARE PLAATSEN, Z'N OREN WERDEN PUNTIG...
MAAR DAAR BLEEF 'T NIET BIJ. INEENS KREEG IE VLEUGELS EN KON IE NIET MEER TEGEN DAGLICHT... EN HIJ KREEG ENORME DRIFTBUIEN.
LIEFJE, IK WIST ME GEEN RAAD. OVERAL IN GOTHAM HAALDE HIJ SLECHTE DINGEN UIT.
WAS ER GEEN MEDICIJN?
ER WAS WEL 'N TEGENGIF, MAAR DAT WILDE HIJ NIET NEMEN. 'N MENSELIJKE VLEERMUIS ZIJN VOND IE ONDERHAND GEWELDIG.
HIJ OVERTUIGDE ME ERVAN DAT IK 'T SERUM OOK MOEST DRINKEN. ANDERS ZOU IE NIET MET ME TROUWEN.
ZAK!
'T STOORDE ME NIET, LIEFJE, HIJ WAS EENZAAM EN BANG.
MAAR BATMAN SLOEG KIRK IN ELKAAR EN DWONG ONS 'T TEGENGIF TE NEMEN. EVEN WAREN WE WEER MENSEN.

WAT GEBEURDE DAARNA?
ALS JE 'T NIET REGELMATIG DRINKT, WERKT 'T NIET MEER. KIRK VROEG ZICH TOEN AF WAAROM WE NOG MENSEN ZOUDEN WILLEN ZIJN WE IETS BETERS KONDEN ZIJN.
HIJ BLEEF MAAR ZEGGEN DAT MENSEN NIET GOED VOOR DE PLANEET ZORGEN... DAT 'N NIEUWE DIERSOORT 'T MOEST OVERNEMEN.
DUS WE VERANDERDEN ONSZELF WEER.
KIRK HAD ALLERLEI PLANNEN GEMAAKT EN VERKOCHT IDEEËN AAN GENTECHNOLOGIEBEDRIJVEN.
HIJ WILDE 'T HIER ECHT GEZELLIG MAKEN, MAAR 'T DUURT 'N TIJD VOOR JE GEWEND BENT AAN LEVEN ONDER DE GROND.
WE KONDEN OOK GEEN KINDEREN KRIJGEN. KIRK PROBEERDE ZE WEL TE MAKEN... IN REAGEERBUIZEN, DUS. HELAAS LUKTEN ZE NIET GOED.
JE ZAG EUGENE EN VIRGIL.
'EN KIRK BLEEF OOK VERANDEREN... LICHAMELIJK EN GEESTELIJK. VIJF JAAR GELEDEN WAS IE ZO RAAR GEWORDEN DAT WE NIET MEER KONDEN VRIJEN. NU ZIT IE ALTIJD IN Z'N LAB. NA MIJN DUTJE GAAN WE WEL EVEN LANGS.
'KLINKT VAST HEEL IDIOOT... MAAR IK ZWEER 'T OP 'N STAPEL BIJBELS, LIEFJE, 'T IS GODS WAARHEID.'
LUISTER, MAN... GELOOF ME, WIJ BOEDDHISTEN WETEN NIKS VAN 'GESTOLEN BIOLOGISCH MATERIAAL'. ZE WILDEN ALLEEN ALLES FILMEN, MEER NIET.
IK STEMDE TOE IN 'N ONTMOETING NAMENS 'VIDEOGETUIGE' ONDER DE GARANTIE DAT M'N RECHTEN ALS BURGER NIET ZOUDEN WORDEN GESCHONDEN.
HOLLYWOOD

MENEER, MIJ IS TER ORE GEKOMEN DAT U ONLANGS EEN GESTOLEN TOEGANGSPAS IN HANDEN HEBT GEKREGEN...
... EN DAT U SAMEN MET ANDEREN ACTIVITEITEN HEBT ONTPLOOID DIE DE POLITIEKE EN MILIEUTECHNISCHE VEILIGHEID VAN ONS LAND KUNNEN AANTASTEN.
EEN BEETJE AANKLAGER ZOU U ZONDER MOEITE VIJFTIEN JAAR ACHTER DE TRALIES KRIJGEN.

DA'S 'N VERKEERDE VOORSTELLING VAN ZAKEN. 'VIDEOGETUIGE' DOET ALLEEN AAN VREEDZAME PROPAGANDA. WE ZIJN ECOSTRIJDERS, GEEN TERRORISTEN OF SABOTEURS.
IK ZOU JULLIE MORELE STANDPUNT BETER KUNNEN WAARDEREN ALS JULLIE ACTIES NIET ZO ONVOORSTELBAAR GEVAARLIJK WAREN.
WILLEN JULLIE ECHT VERANTWOORDELIJK WORDEN GEHOUDEN VOOR DE VOLGENDE GROTE ECOLOGISCHE RAMP?
MEEN JE DAT NOU?
ABSOLUUT.

IK ZOU JE GRAAG HELPEN, MAAR ZE VLOOG NAAR 'T NOORDEN, NIET NAAR 'T ZUIDEN. ZE KWAM HIER NOOIT AAN.
'ZE'?
ZE HEET MARILYN MUNRO.
HÉ, SERIEUS... HIER GEVEN ZE MENSEN DAT SOORT NAMEN.
ALS ZE VAN EDENCORP NAAR HET NOORDEN VLOOG, GING ZE HET NAVAJO-RESERVAAT IN.
VOLGENS DE BEWAKERS BESTOND HET GRONDTEAM UIT INDIANEN...
DE 'MARMOTTEN'? MOTORRIJDERS. WILDE LUI, MAAR GEEN *INDIANEN.*
BLIJF BEREIK-BAAR.
MOOIE KAR. VAST 'N *BENZINESLURPER.* WAT DOE JIJ OM DE PLANEET TE REDDEN, BATMAN?
NOU, *IK* WOON NIET IN L.A.

ZOU IK NIET MEE DE STRAAT OP GAAN, MAAR 'T PAST.

DE LAATSTE KEER DAT MARILYN ZICH VOELDE ZOALS NU, GING ZE UIT MET DIE COMPUTERFREAK UIT ANAHEIM. ZE WAS 'N BEETJE HIGH EN BELANDDE IN Z'N VR-SIMULATOR.
ZE VOELT WEER DIEZELFDE VERWARRING... DIE DESORIËNTERENDE BOTSING TUSSEN WERKELIJKHEID EN BEGRIP... ALSOF ZE DE DROOM VAN IEMAND *ANDERS* IS BINNENGEWANDELD.
DAT BEVIEL HAAR TOEN AL NIET EN DEZE KEER IS NIET VEEL BETER... HOEWEL DE PLAATJES WERKELIJK *FANTASTISCH* ZIJN EN DE VR GEEN *GEUREN* HAD.
SUCHE!S SUCHE!S

HOI, SCHAT.

SHIT.
LUISTER, VRIEND. IK HEET *MARILYN*. OKÉ?

WAAR GA JE HEEN, MARILYN?
NOU, EH, EUGENE... IK WILDE 'N *LUCHTJE* GAAN SCHEPPEN.
JA, DIT IS VAST HEEL *BIZAR* ALS JE ER NIET AAN GEWEND BENT. M'N MA EN IK DOUCHEN REGELMATIG MAAR SOMMIGE *ANDEREN* ZIJN NIET ZO *BESCHAAFD*.
MAAR GEEN ZORGEN, IK HEB WEL WAT ZUURSTOF VOOR JE. NEEM IK ZELF OOK VAAK ALS IK DIEP GA.
VAN TE VEEL VLEERMUISLUCHT INADEMEN RAKEN JE MENSELIJKE GENEN VERGIFTIGD EN IK WIL NIET ZO EINDIGEN ALS *VIRGIL*.
JUIST. DAT STEL IK OP PRIJS, EUGENE.

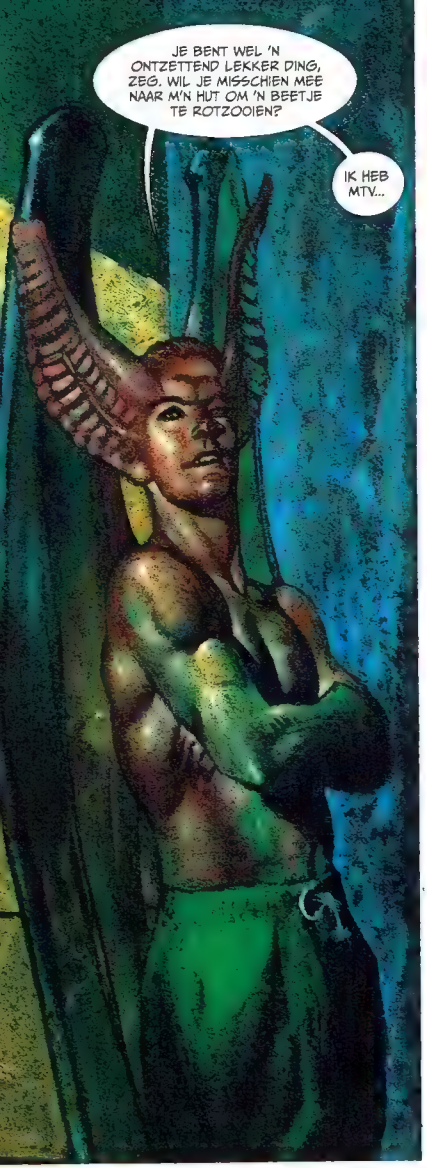
JE BENT WEL 'N ONTZETTEND LEKKER DING, ZEG. WIL JE MISSCHIEN MEE NAAR M'N HUT OM 'N BEETJE TE ROTZOOIEN?
IK HEB MTV...

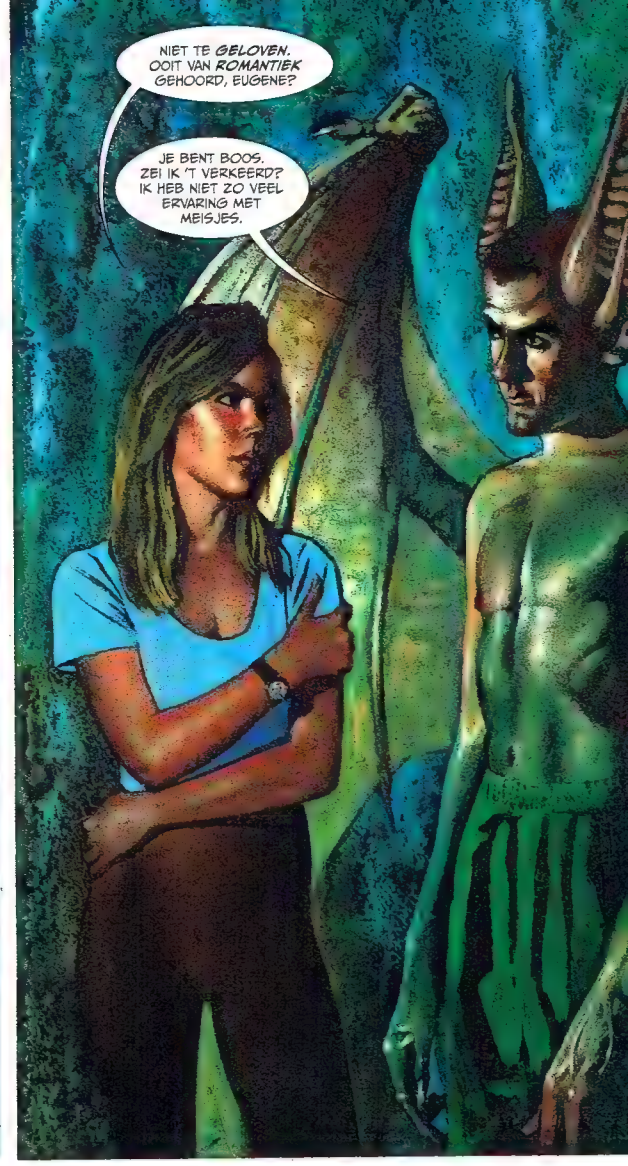
NIET TE *GELOVEN*. OOIT VAN *ROMANTIEK* GEHOORD, EUGENE?
JE BENT BOOS. ZEI IK 'T VERKEERD? IK HEB NIET ZO VEEL ERVARING MET MEISJES.

LUISTER, IK...
GEEFT NIET. ALS JE NIET VAN MUZIEK HOUDT, WIL JE MISSCHIEN *HIGH* WORDEN? IK HEB DESIGNERDRUGS GEMAAKT VAN SPULLEN DIE IK VAN PA HEB GEJAT.

NEE, DANK JE. ANDERE KEER.

MAAR IK HOU WEL VAN MUZIEK. IK BEN ZELFS 'N ZANGERES. IK HEB OPNAMEN GEMAAKT MET DE CYBERNAUTS, SHOTGUNS 'N' PICK-UPS EN REFUGEES WITH GUNS...

WAUW, WAT COOL... DE REFUGEES ZIJN *SUPER*.

STELT NIET VEEL VOOR.

TUURLIJK WEL. MUZIEK VOORKOMT DAT IK GEK WORD. IK HOU VAN ALLES MET PIT... MA LUISTERT ALTIJD NAAR COUNTRYMUZIEK EN DAAR MOET ZE VAN HUILEN.

AH! WAT IS DAT *GELUID?* ALSOF IEMAND *NAALDEN* IN M'N HOOFD STEEKT!

PA ROEPT ONS.

WACHT HIER. DAN HAAL IK DE ZUURSTOF.
HIJ WIL VAST GEDAG ZEGGEN.

IK HOORDE DAT KIRK ONS RIEP. WE GAAN NAAR BENEDEN. KOM JE OOK, LIEFJE?
EH, JA... OKÉ...
WAAR IS EUGENE? HIJ WEET HOE ONGEDULDIG Z'N VADER IS.
DIE GING ZUURSTOF HALEN... HIJ ZEI DAT DE LUCHT DAAR NOG SLECHTER IS.

GAAT HET, FRANCINE? JE BENT TOCH NIET ZIEK?

AF EN TOE WAT PIJNSCHEUTEN. IK KOM IN DE OVERGANG, DENK IK.

OKÉ. M'N MOEDER HAATTE 'T, MAAR 'T IS TOCH NIET ERGER DAN ONGESTELD ZIJN?
NOU...
HOI, MAM. ALLES KITS?

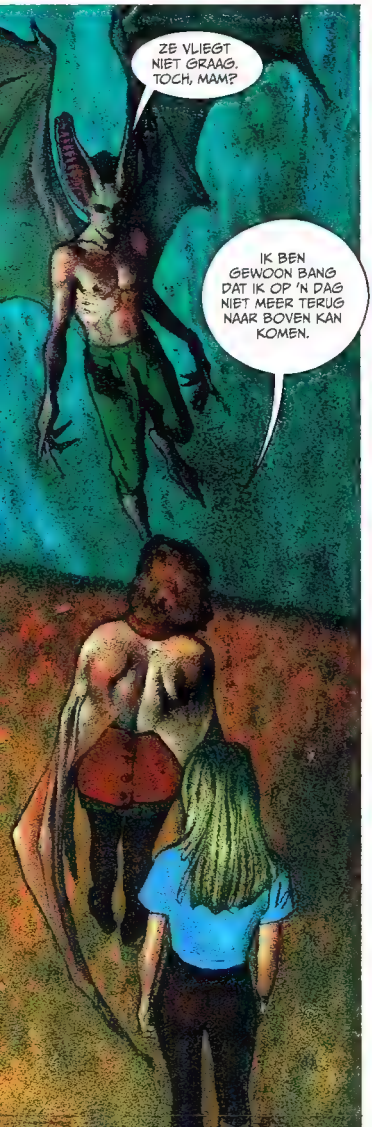
ZE VLIEGT NIET GRAAG. TOCH, MAM?
IK BEN GEWOON BANG DAT IK OP 'N DAG NIET MEER TERUG NAAR BOVEN KAN KOMEN.

NOU JA... EERST DEZE KEER MAAR OVERLEVEN.

HOU HET MASKER VOOR JE MOND ALS 'T NODIG IS...
EN ONTSPAN JE.

WAAAAAAAA...
CHILL NOU EVEN... ANDERS RAAKT VIRGIL WEER OVERSTUUR.

VIRGIL IS ECHT GESTOORD. JE BOFT DAT IK WAT TE ETEN GING HALEN EN 'M VAN JE AF KON SLEUREN...
ANDERS HAD IE JE HIER BENEDEN BIJ Z'N SCHAPEN GEZET.
SCHAPEN?
JA... HIJ HAALT DE LEVENDE UIT DE VAL EN FOKT ZE IN DIT HOL...
HIJ ZIT ER OP DIT MOMENT VAST EENTJE LEEG TE DRINKEN.

PA HEEFT HEM VAN *VAMPIERS* GEMAAKT.

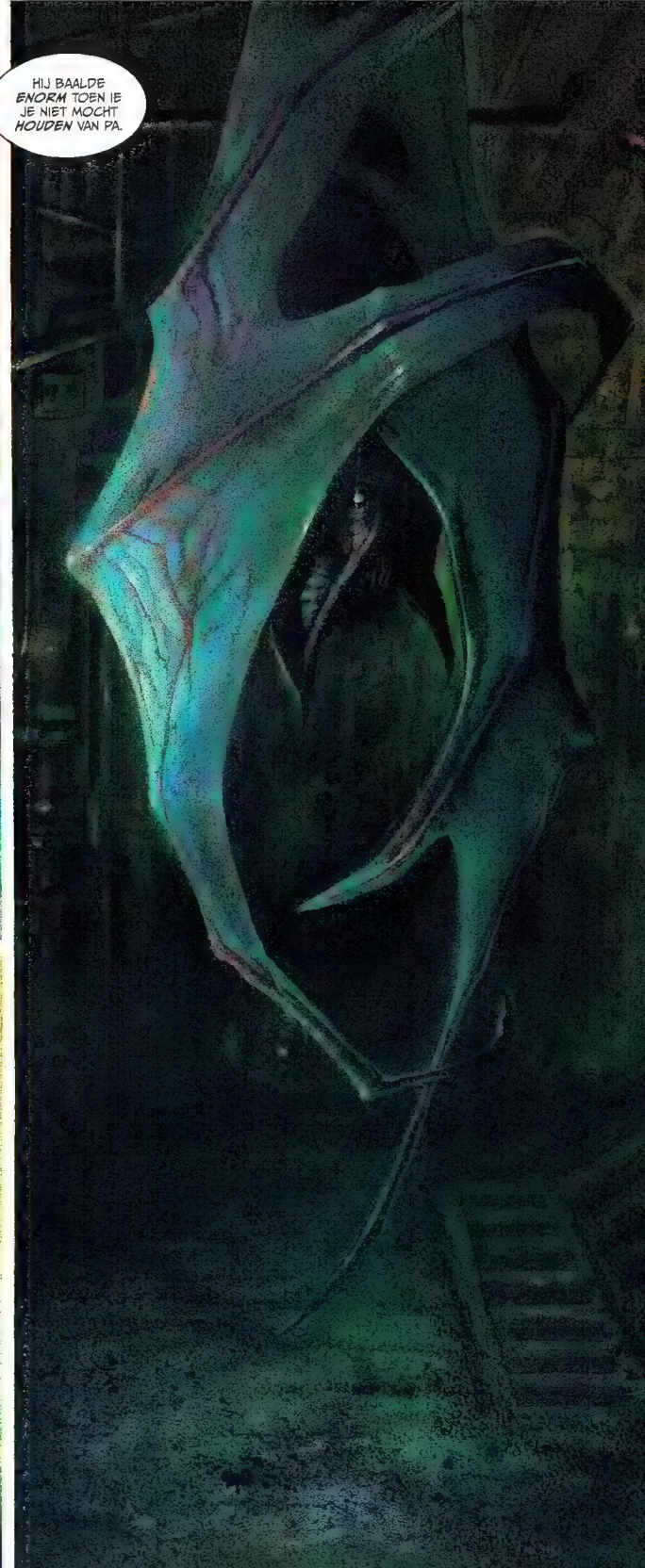
HIJ BAALDE *ENORM* TOEN IE JE NIET MOCHT *HOUDEN* VAN PA.

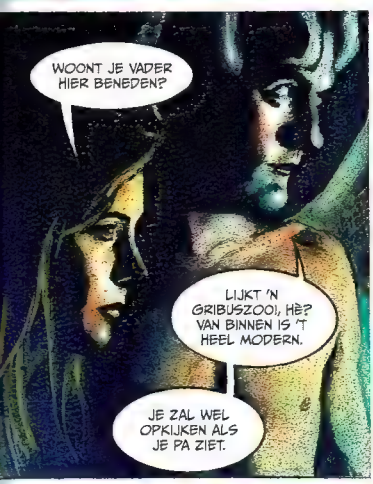
WOONT JE VADER HIER BENEDEN?
LIJKT 'N GRIBUSZOO!, HÈ? VAN BINNEN IS 'T HEEL MODERN.
JE ZAL WEL OPKIJKEN ALS JE PA ZIET.

NIET *SCHRIKKEN,* HOOR... HIJ DOET JE WAARSCHIJNLIJK *NIKS.*

HALLO, FRANCINE.

HOI, KIRK... FIJN JE TE ZIEN.
WERD JE DAAROM EERST DRONKEN?

LIGT NIET AAN JOU, SCHAT. IK BEN GEWOON EENZAAM.

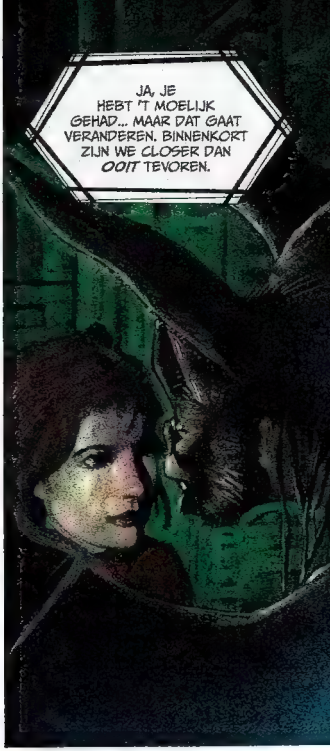
JA, JE HEBT 'T MOELIJK GEHAD... MAAR DAT GAAT VERANDEREN. BINNENKORT ZIJN WE CLOSER DAN OOIT TEVOREN.

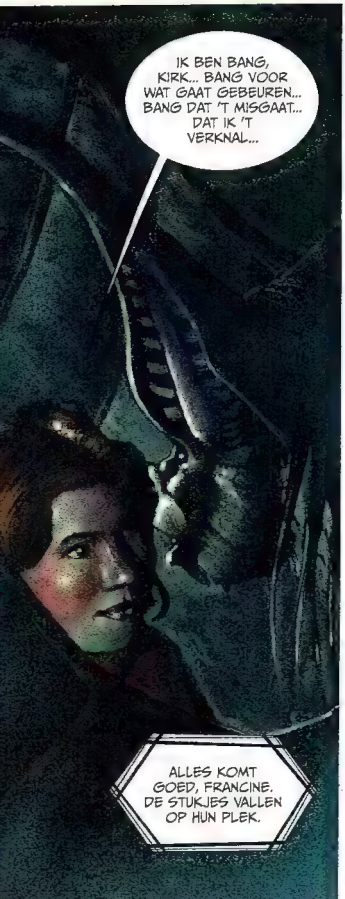
IK BEN BANG, KIRK... BANG VOOR WAT GAAT GEBEUREN... BANG DAT 'T MISGAAT... DAT IK 'T VERKNAL...
ALLES KOMT GOED, FRANCINE. DE STUKJES VALLEN OP HUN PLEK.

IK HEB TWEE VRAGEN VOOR JE.
WIE IS DIE VLUCHTELING UIT DE WERELD VAN 'T LICHT DIE ASIEL ZOEKT BIJ DE ONDERAARDSEN... EN WAAROM BRACHT ZE ZO'N GEVAARLIJK CADEAU MEE?

ZE HEET MARILYN MUNRO, PAP. ZE IS SUPERCOOL. ZE IS 'N ZANGERES UIT L.A. EN...
HOU EVEN JE KLEP, JONGEN.
NOU?
JA... WAT HIJ ZEI, KLOPTE WEL.
JONGEDAME, MET JE ONEERLIJKHEID LEID JE 'N SIMPELE ZIEL ALS EUGENE MISSCHIEN OM DE TUIN, MAAR MIJN ERVARING VERTELT ME DAT JE EEN DUBBELE AGENDA HEBT...
KIRK, NEE...
STIL. LAAT HAAR PRATEN.
OKÉ, LUISTER... DIT KLINKT WAARSCHIJNLIJK KRANKZINNIG...
NEE, 'T IS KRANKZINNIG. BEST KANS DAT IK NU IN 'N GEKKENHUIS ZIT EN 'N PSYCHOSE DOORMAAK.
... MAAR VOLGENS MIJ VIEL IK IN 'N GAT IN DE GROND IN ARIZONA EN BELANDDE IK IN EEN SOAPSERIE VOL PRATENDE VLEERMUIZEN!
ZEG 'T MAAR, DOK. MOET IK NAAR DE ISOLEER-CEL?

JA, IK BEGRIJP JE VERWARRING... MAAR ZELFS ALS JE DOOR *TOEVAL* HIER BELANDDE, OF DOOR HET *LOT*, DAN VERKLAART DAT NOG NIET WAARDOM JE IN HET BEZIT BENT VAN GEMUTEERD GENETISCH MATERIAAL.
DIT SPUL IS STATE-OF-THE-ART... OP VERNUFTIGE WIJZE SAMENGESTELD, MAAR ZONDER OOG VOOR DE GEVOLGEN.
IK ZIE NIET IN WAAROM MENSEN ZO'N VORM VAN LEVEN CREËREN, ANDERS DAN OM HUN SOORT TE DOEN UITSTERVEN.
WAT GING JE ERMEE *DOEN?* WAT WAS JE *BEDOELING?*
DE WERELD REDDEN, DENK IK.
ECHT? MAAR DRAAG JE DEZE EPIDEMIE UIT ALS EEN BEWUSTE OF ONBEWUSTE GEZANT VAN ARMAGEDDON?
'N EPIDEMIE?
BEN JE NOU ECHT ZO STOM OF WEET JE WERKELIJK NIET WAT IN DAT FLESJE ZIT?
ALLEBEI, DENK IK...
BEDOEL JE DAT 'T SPUL DAT IK VAN EDENCORP JATTE GEVAARLIJK IS?
'GEVAARLIJK' IS EEN RELATIEF BEGRIP, MAAR DAAR KOMT 'T WEL OP NEER. HIERMEE KAN DE MENSHEID VOORGOED WORDEN UITGEROEID.

GOH, PAP.. BEDOEL JE DAT DAN ALLE MENSEN DOODGAAN? DA'S HEAVY SHIT.
KUNNEN WIJ ZE NIET HELPEN?
ARME EUGENE... JE BENT TE GEVOELIG OM HET OOIT ECHT TE BEGRIJPEN. IK WAS TE TERUGHOUDEND TOEN IK JE SAMENSTELDE. JE BROER VIRGIL IS OPSTANDIGER ALS HET GAAT OM HET AANVAARDEN VAN ZIJN TOESTAND.
DIT ZAAD, OF WAT 'T OOK IS... HOEFT NIET TE WORDEN GEPLANT.
JOUW SOORT HEEFT HET GEMAAKT. WIE BEN IK OM IN TE GRIJPEN ALS EEN SOORT ZELF DOOD WIL?
KIRK, IK...
O, GOD!
EINDELIJK.
MAM?
GA WEG! WE MOETEN ALLEEN ZIJN.
AH... AH... AH!
HOU VOL, FRANCINE. IK BEN ER.

SHERIFF... IK HEB OP U GEWACHT. WAAR VOND U...
RIJBEWIJS EN AUTOPAPIEREN, GRAAG.
DIE, EH... HEB IK NU NIET BIJ ME.
NAAM EN ADRES?
DIT IS BELACHELIJK. IK BEN *BATMAN*. STUUR MAAR OP TER ATTENTIE VAN DE POLITIE VAN GOTHAM.

JE KRIJGT EEN PROCESVERBAAL VOOR JE SNELHEID EN VOOR ROEKELOOS RIJGEDRAG.
LAAGVLIEGEN BOVEN HET RESERVAAT IS VERBODEN. HAD JE MAAR BIJ DE LUCHTMACHT MOETEN GAAN. JE REED ME VERDOMME BIJNA VAN DE SOKKEN.
ONZIN... DAT WAS EEN BEHEERSTE UITWIJKMANOEUVRE. BOVENDIEN BEN IK MET UITERST DRINGENDE ZAKEN BEZIG.
IK OOK... ELKE DAG.
PAK JE DAT VERBAAL NOU NOG AAN OF MOET IK JE ARRESTEREN?
NATUURLIJK... HET SPIJT ME. IK MAG NIET AANNEMEN DAT IK OP UW GRONDGEBIED BEPAALDE VOORRECHTEN HEB, SHERIFF...
JOHN NATONABAH. AANGENAAM.
ZEG MAAR JOHN.
JOHN, DIT VLIEGTUIG... WAAR KOMT DAT VANDAAN?
IK WEET NIET WAAR 'T VANDAAN KOMT... WEL WAAR 'T LANDDE.
HOSTEEN PETE GISHI VOND 'T TWEE DAGEN GELEDEN TOEN HIJ BIJ DE TAFELBERG PAINTED CLOUD NAAR AFGEDWAALDE SCHAPEN ZOCHT.
TWEE DAGEN GELEDEN AL? WAAROM HEB JE DE FBI NIET GEÏNFORMEERD?
OMDAT DIE LUI NIET NAAR 'N VLIEGTUIG VROEGEN.
DIE KLOTEAMBTENAARTJES EISTEN 'N LIJST MET RADICALE JONGEREN OP 'T RESERVAAT EN VROEGEN OF IK DAT STOMME EDENCORP STEUN.

IK ZEI DAT 'N GROEP NOMADS DIE BIJ FLAGSTAFF KAMPEERDE DIE STUNT OP 4 JULI UITHAALDE. ZE GELOOFDEN ME NIET. IK ZEI 'T NOG 'NS. TOEN GINGEN ZE WEG.
IK MOET DE PILOOT VINDEN. LAG ER GEEN LIJK IN HET WRAK?
NEE, MAAR MISSCHIEN HEBBEN ZE NOG 'N STUK GELOPEN VOOR ZE STIERVEN.
HOSTEEN PETE IS 'N UITSTEKENDE SPOORZOEKER. HIJ HELPT JE WEL... TEGEN 'N PASSENDE VERGOEDING.
KIRK, 'T DOET PIJN.
DAT GAAT WEL OVER.
DIT IS KLOTE.
WAT DOEN ZE NOU?
O, GOD... KIRK, HELP ME...
RUSTIG ADEMHALEN... DOE MAAR ALSOF JE EEN KIND MOET BAREN...
... ALLEEN BEN JE DAT ZELF.

GOED ZO... RUK JE LOS...
OH... OOOOOH... OOOOOOAAAAAH...
AAAAA-EEEEEE...
LAAT MAAR ZIEN HOE MOOI JE BENT, LIEFSTE.

SHIT, MAM. NOU BEN IK HELEMAAL ALLEEN.
WAAR GAAN WE HEEN, EUGENE?
TERUG NAAR WAAR IK WOON. IK WIL WAT GELUIDEN HOREN.
JEZUS... WAT ZIJN DAT NOU?
PA'S BABY'S. DE MAAKTE HIJ NOG VOOR MIJ EN VIRGIL.
LELIJK, HÈ?
DAT VIND JE WAARSCHIJNLIJK OOK VAN MIJ.
MAAR IK WILDE GEEN MONSTER ZIJN. IK HAAT M'N PA OM WAT IE ONS AANDEED!
IK VIND JE OOK GEEN MONSTER, EUGENE.
O, NEE?
NOU JA. JE BENT WEL 'N BEETJE ANDERS, MAAR...

HÉ, IK VOEL TOCHT. HIER IS FRISSE LUCHT...
DIT IS DE GROT BIJ 'T MEER. HIER WONEN GEWONE VLEERMUIZEN.
ER IS 'N DOORGANG DIE HALVERWEGE DE TAFELBERG UITKOMT.
'N UITGANG? SHIT, EUGENE... WE KUNNEN HIER WEG!
NEE! PA VERMOORDT ONS.
HOE WEET IE DAT DAN?
VAN DE VLEERMUIZEN.
MAAR DAN ZIJN WE AL WEG. WAT KAN IE NOG DOEN?
HIJ KAN BIJVOORBEELD NAAR ONS ROEPEN.
DAT DOET TOCH GEEN ZEER?
HIJ GEBRUIKT ULTRASOON GELUID. DAAR KAN JE ROTSEN MEE SPLIJTEN.
MAAR...
VERSTOP JE! DAAR KOMT IE.

HOE VER HIERVANDAAN LAG HIJ, PETE?
ZIE JE DIE HEUVEL DAARGINDS?
ALS WE DAAR VOORBIJ ZIJN KUNNEN WE PAINTED CLOUD ZIEN.
JE HEBT 'T VAST HEEL WARM IN DIE... KLEREN.
EEN BEETJE. HADDEN WE GEEN PASSENDER VERVOER KUNNEN REGELEN?
NIKS PASSENDER DAN EZELS.
BOVENDIEN HAD DE SHERIFF Z'N WAGEN NODIG... EN IK STAP NIET IN 'N HELIKOPTER... OOK NIET ALS ZE VOOR DE WINTER ZO'N DING HIERHEEN HADDEN GESTUURD.
JE SNAPT HET NIET. WE HEBBEN NIET VEEL TIJD.
IK SNAP 'T BEST. MISSCHIEN HEB JIJ WEINIG TIJD, BLEEKGEZICHT... MIJN VOLK WEET WAT WACHTEN IS.
WE WAREN HIER AL VOOR JULLIE KWAMEN EN WE ZIJN HIER NOG ALS JULLIE WEER WEG ZIJN.
HOE WEET JE DAT ZO ZEKER?
WIJ WETEN HOE WE MOETEN LEVEN.
NEEM MIJN HOED. JE HERSENEN WORDEN GE-ROOSTERD.

DUS JE VOND HET TOESTEL ONDER AAN DE TAFELBERG. DAN ZAL HIJ WEL TEGEN DE FLANK ZIJN GEVLOGEN..
NEE. HIJ LANDDE EROP. MISSCHIEN OVER DE RAND GEDUWD.
HOE KOM JE DAARBIJ?
ER IS GEEN LIJK EN GEEN ENKEL SPOOR... EN ER ZATEN RANKEN VAN ACACIASTRUIKEN OM DE AS GEWIKKELD. DIE GROEIEN HIER NIET.
KLIMMEN, DUS.
YUP.

H-HOE KOM JE... ZO SNEL.... BOVEN?
DE ROTSEN HEBBEN ME GEHOLPEN.
ZE GING HIERHEEN.
ZE WILDE BIJ 'T WATER KOMEN EN VIEL OMLAAG.
WAAR IS ZE DAN?
NIETS!
WAT....

DIT IS GEEN NATUURLIJKE FORMATIE. DIE PLATTE ROTS WERKT ALS EEN SCHARNIER. EN IK RUIK ROTTEND VLEES, DAAR BENEDEN.
HOU HET GAT OPEN, PETE. IK GA NAAR BINNEN.
NEE.
DAT LIJKT ME ONVERSTANDIG. IN DE TAFELBERG WONEN DE VLEERMENSEN.
VLEER-MENSEN?
JA. IEDEREEN HEEFT Z'N EIGEN TERRITORIUM. DE SCHAAPMENSEN HEBBEN DE ROTSEN... DE VOGELMENSEN DE LUCHT... DE NAVAJO DE WOESTIJN. DIE DINGEN MOET JE RESPECTEREN.
DAN KOM IK *ALLEEN* TERUG. IK BEN NIET GOED VOORBEREID EN MORGEN KAN IK HIER SPECIALISTISCHE APPARATUUR HEBBEN.
JE DOET MAAR. IK HELP JE NIET VERDER.
BLEEKGEZICHTEN VEROORZAKEN ALTIJD PROBLEMEN. JULLIE MOETEN EENS TEVREDEN ZIJN OP JE EIGEN PLEK EN OPHOUDEN MET ANDEREN LASTIGVALLEN OP *HUN* PLEKKEN.
GEEF M'N HOED TERUG!

AFSTOTEN... AANTREKKEN... VERRUKKING... ZELFS MARILYNS DONKERSTE SEKSUELE FANTASIEËN WAREN NOOIT ZO BIZAR. HOE KAN ZOIETS LELIJKS TEGELIJKERTIJD ZO MOOI ZIJN?
MAAR ZO IS SEKS NOU EENMAAL.
HET IS DIE GEUR... DIERLIJK... MUSKUSACHTIG. DE FEROMONEN VOEDEN DE *OPWINDING* DIE ZE DOOR HAAR LICHAAM VOELT RAZEN.
WIE WEET WAT ZOU GEBEUREN ALS ZE GEEN MENS WAS.
ZE KAN ZICH NIET VOORSTELLEN HOE EUGENE DIT ERVAART.

WE MOETEN NIET BLIJVEN KIJKEN.
GAAN VANZELF. IK WIL 'T OOK DOEN.
KAN NIET, EUGENE. DAT IS JE MOEDER.

NEE, IK DENK NIET AAN HAAR...
KIJK UIT, EUGENE.
TOE, MARILYN...
NEE, DAT KAN IK NIET ZOMAAR...
ER IS NIEMAND ANDERS.
IK ZEI NEE!
BLIJF NOU MET JE KLAUWEN VAN ME AF!
SHIT. SORRY, EUGENE. IK WILDE NIET...

HOE *VOEL* JE JE, FRANCINE?
PRIMA, KIRK. IK VOEL ME STERK. COMPLEET.
IK HAD GEEN IDEE... ALLES IS ANDERS. IK BEN EINDELIJK WEER *BIJ* JE.
IK HEB JOU OOK GEMIST.
IK MAAK 'N *BABY,* KIRK... 'N ECHTE... DIEP VAN *BINNEN.*
DAT IS MIJN GROOTSTE WENS, LIEFSTE. MAAR WEET JE DAT *NU* AL?
JA, IK VOELDE 'T BEGIN. IK WEET NIET HOE, MAAR IK VOELDE 'T.
LAAT HEM VOLGROEIEN, FRANCINE. HET WORDT DE EERSTE VAN ONZE NIEUWE LEVENSDYNASTIE.
MIJN POGINGEN DIT *ALLEEN* TE DOEN ZIJN KEER OP KEER MISLUKT... TWINTIG JAAR LANG WILDE IK WEERBARSTIGE GENEN SPLITSEN EN LATEN VERSMELTEN... EN WAARVOOR?
ARME EUGENE... ARME VIRGIL... MIJN ONVOLMAAKTE SCHEPPINGEN... AFGEWEZEN EN VERWAARLOOSD. HUN STERIELE BESTAAN IS EEN BEESTACHTIGE PERSIFLAGE VAN MIJN HEILIGE VISIE.
EN ZELFS DE STILVLEUGELIGEN, MIJN MOOISTE KUNSTWERKEN, ZIJN BEHEPT MET DIE ELEMENTAIRE TEKORTKOMING DIE AL MIJN WERK KENMERKT.
ALLEEN IK KAN ZE MAKEN. ZE PLANTEN ZICH NIET VOORT.

ZO VEEL TELEURSTELLINGEN... EN SCHULDGEVOELENS... ZO VEEL DONKERE, WANHOPIGE JAREN...
SSST, LIEVERD... DAT IS VOORBIJ. GELOOF ME. ONS KIND WORDT GEZOND.
IK BLIJF HIER, IN DE STILTE VAN DE DUISTERNIS. HIER ZAL IK ETEN EN SLAPEN EN HET WORDT IETS BEELDSCHOONS... DAT BELOOF IK.

'DAN BELOOF IK *JOU* DAT IK ZAL WERKEN AAN EEN WERELD WAARIN HET KIND EN ZIJN BROERTJES EN ZUSJES IN VRIJHEID EN BLIJHEID KUNNEN RONDVLIEGEN, TEMIDDEN VAN DE RESTANTEN VAN DE AFTANDSE BESCHAVING DIE ZICHZELF MOMENTEEL VERNIETIGT.
'DE DROOM KOMT TOT LEVEN. IK KAN DE TOEKOMST ZIEN. IK HOOR ONZE DONKERE VLEUGELS ZACHTJES FLUISTEREN TUSSEN HUN VERVALLEN TORENS.
'ONZE STILLE SCHADUWEN GLIJDEN DOOR HUN VERLATEN VERTREKKEN. HUN NAGEDACHTENIS WORDT BEDOLVEN ONDER ONZE DREK.

'IK VOEL ONZE VREDE, DE HOOP DIE DE WERELD ZAL GENEZEN. DE MENSHEID IS VERDWENEN. ONZE TIJD IS GEKOMEN.'

DANK JE, EUGENE. HAD IK NODIG.
IN CALIFORNIË DRINKT TEGENWOORDIG NIEMAND. GEK, ALS JE BEDENKT DAT DE HALVE STAAT ZO IN DE OCEAAN KAN VERDWIJNEN.
IS DE WERELD ECHT ZO SLECHT ALS M'N PA BEWEERT?
VAST WEL, JA. WAT DENKT HIJ DAT GAAT GEBEUREN?
HIJ ZEGT DAT 'T STEEDS HETER WORDT. MEER STORMEN, EN ZO. EN ER KOMEN MEER WOESTIJNEN.
DE ZEESPIEGEL GAAT STIJGEN. ZOETWATER WORDT STEEDS MEER VERVUILD DOOR CHEMICALIËN.
MENSEN EN VEEL DIEREN ZULLEN VERHONGEREN. ZE ONTWIKKELEN NIEUWE ZIEKTES. ER ONTSTAAN OORLOGEN OM HULPBRONNEN... EN VERVOLGINGEN UIT OOGPUNT VAN ONTVOLKING.
PA ZEGT DAT JULLIE UITSTERVEN. HIJ KAN NIET WACHTEN.
'JULLIE GAAN BRAAN, OF DE PLANEET'.

DAAR IS PA 'T HUIVERIGST VOOR... DAT JULLIE DE PLANEET DODEN VOOR JE JEZELF UITROEIT. DAT VOOR ONS NIKS OVERBLIJFT.
VOLGENS HEM HEBBEN WE MAXIMAAL TIEN JAAR. ALS JULLIE BESCHAVING DAN NOG NIET IS OPGEBRAND, WAREN AL Z'N VOORBEREIDINGEN VOOR NIKS.
'WELKE VOORBEREIDINGEN?'
HIJ NOEMT ZE 'HOMO CHIROPTERA'... VLEERMENSEN, 'N HYBRIDE SOORT DIE KAN OVERLEVEN OP 'N VERLATEN PLANEET DIE ALLEEN WORDT BEVOLKT DOOR NACHTELIJKE JAGERS EN DE INSECTEN DIE ZE ETEN...
... 'N SOORT DIE ZICH MET WEINIG MIDDELEN KAN REDDEN, DIE NIET AFHANKELIJK IS VAN TECHNOLOGIE.

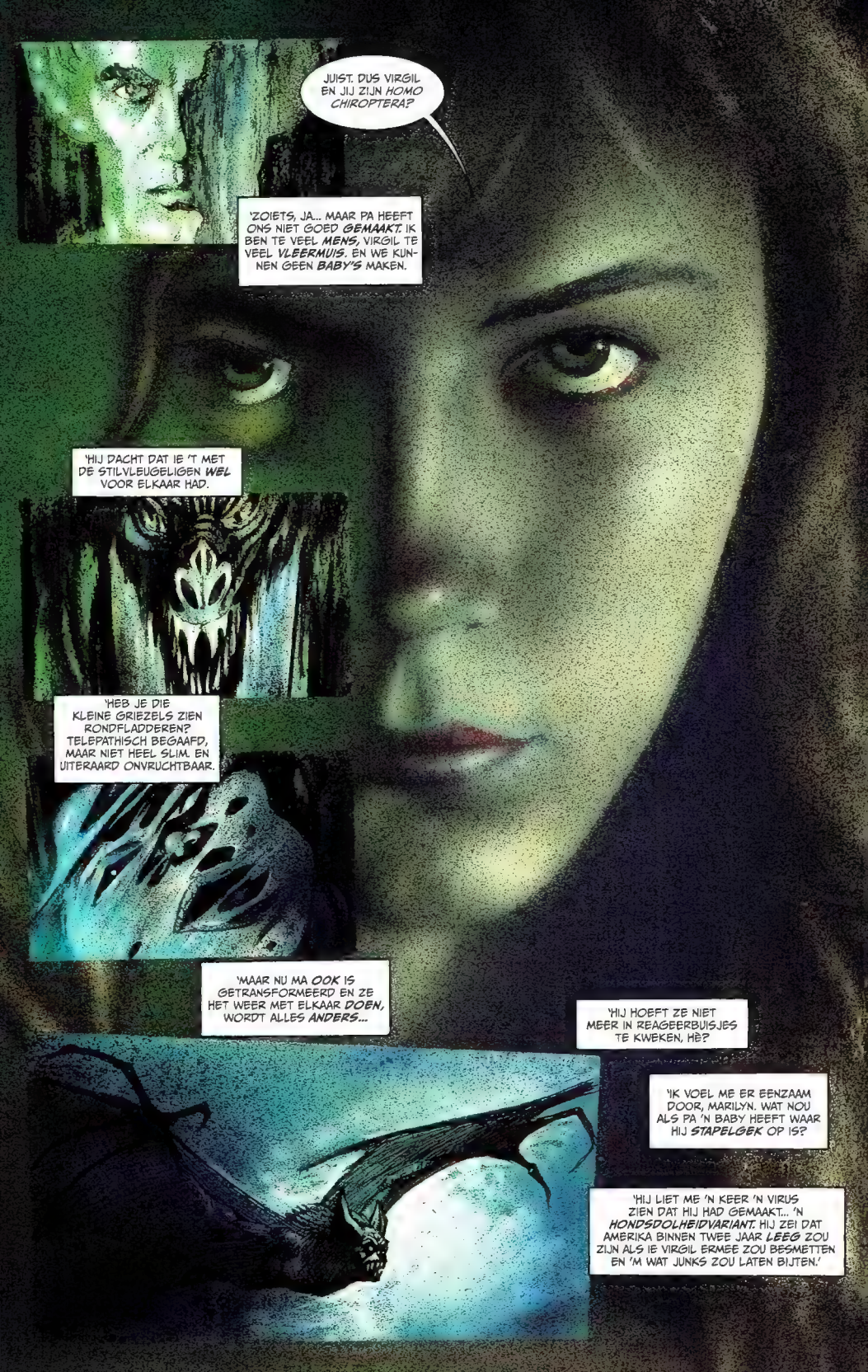
JUIST. DUS VIRGIL EN JIJ ZIJN *HOMO CHIROPTERA*?
'ZOIETS, JA... MAAR PA HEEFT ONS NIET GOED ***GEMAAKT***. IK BEN TE VEEL ***MENS***, VIRGIL TE VEEL ***VLEERMUIS***. EN WE KUNNEN GEEN ***BABY'S*** MAKEN.
'HIJ DACHT DAT IE 'T MET DE STILVLEUGELIGEN ***WEL*** VOOR ELKAAR HAD.
'HEB JE DIE KLEINE GRIEZELS ZIEN RONDFLADDEREN? TELEPATHISCH BEGAAFD, MAAR NIET HEEL SLIM. EN UITERAARD ONVRUCHTBAAR.
'MAAR NU MA ***OOK*** IS GETRANSFORMEERD EN ZE HET WEER MET ELKAAR ***DOEN***, WORDT ALLES ***ANDERS***...
'HIJ HOEFT ZE NIET MEER IN REAGEERBUISJES TE KWEKEN, HÈ?
'IK VOEL ME ER EENZAAM DOOR, MARILYN. WAT NOU ALS PA 'N BABY HEEFT WAAR HIJ ***STAPELGEK*** OP IS?
'HIJ LIET ME 'N KEER 'N VIRUS ZIEN DAT HIJ HAD GEMAAKT... 'N ***HONDSDOLHEIDVARIANT***. HIJ ZEI DAT AMERIKA BINNEN TWEE JAAR ***LEEG*** ZOU ZIJN ALS IE VIRGIL ERMEE ZOU BESMETTEN EN 'M WAT JUNKS ZOU LATEN BIJTEN.'

TOEN BEGON IE TE LACHEN. HIJ GING MAAR DOOR TOT IE IN TRANEN UITBARSTTE EN DIE BEESTJES MET ZUUR DOOR DE AFVOERBUIS SPOELDE.
WAT DAT SPUL DAT JE MEENAM OOK IS, JE HAD DAT NIET MOETEN DOEN.
SLECHTE TIMING, MARILYN.
AH TOE, MAG IK M'N HOOFD EVEN OP JE SCHOUDER LEGGEN? DAT IS ZO'N FIJN PLEKJE.
DAT IS GOED, HOOR, MAAR LATEN WE EERST DIE FLES LEEGDRINKEN.
VLEU-VLEUGELS!
SHIT, IK SLIEP. VOELDE ALSOF ZE KLAPPERDEN IN M'N HOOFD.
LATER, EUGENE. DEZE MEID GAAT ERVANDOOR.
GELUKKIG BEN IK TE DRONKEN OM BANG TE ZIJN. ALLEEN DOMME BLONDJES IN HORRORFILMS GAAN IN 'T DONKER RONDDOLEN.
EN HIER ZIJN ZEKER GEEN HELDEN DIE ME EVEN KOMEN REDDEN.

HET IS BESLIST EEN VAL... ONTWORPEN OM DIEREN TE VANGEN DIE BOVEN WATER KOMEN DRINKEN.
DE VRAAG IS ALLEEN WAAROM ZE DE KARKASSEN HIER LATEN ROTTEN.
DE PILOOT WAS VAST AL IN SHOCK VAN DE CRASH VOOR ZE IN DEZE RANZIGE TREURNIS PLOFTE.
EN ALS DE VAL HAAR NIET AL FATAAL WERD, ZIJN HAAR KANSEN OM IN DEZE OMGEVING TE OVERLEVEN HEEL KLEIN.
MAAR WE MOETEN HAAR VINDEN, LEVEND OF DOOD... DAN KAN IK DE SMOKKELWAAR IN BESLAG NEMEN.

IETS LEEFT HIER...
ZE VOEDEN ZICH MET INSECTEN UIT DE KARKASSEN.
EEN NIET GEDOCUMENTEERDE SOORT... ZE MOGEN DAN VAN DE VAL PROFITEREN, ZE HEBBEN DIE NATUURLIJK NIET ZELF GECONSTRUEERD.

OF DIT NOU 'N DROOMPSYCHOSE IS OF NIET, IK MOET DOEN ALSOF 'T ECHT IS... IK MOET AANNEMEN DAT IK 'N GEMUTEERDE MONOMAAN 'N MANIER HEB AANGEREIKT OM DE VOLLEDIGE MENSHEID WEG TE VAGEN...
SHIT!
HOE NOEMDE EUGENE'S PA ME? 'N ONBEWUSTE AGENT VAN ARMAGEDDON'? MOET IK DAN ZO DE PLANEET REDDEN... DOOR DE MENSHEID UIT TE ROEIEN?
NEE! WE VERDIENEN 'T MISSCHIEN, MAAR NIET VANDAAG. NIET DOOR MIJ.

OKÉ... HEBBES!
NU MOET IK 'T MET ZUUR DOOR DE AFVOERBUIS SPOELEN...
H2SO4... DAT IS TOCH ZUUR?
SO4

IK HEB JE!
AAAH!
WAS ALLES TOCH VOOR NIKS, LEKKER-BEETJE...
PA HEEFT ZE AL UITGE-BROED!
VETTE VREETZAKJES, HÈ?
EN ZE GROEIEN NOG!

IK MOEST ZE GOED IN DE GATEN HOUDEN. PA *VERTROUWT* EUGENE NIET.
HIJ ZEI DAT ALS JE ONTSNAPTE..
... *IK* JE MOCHT HEBBEN!

FANTASTISCH... VRESELIJK... INTENS STIL... HET LIJKT WEL EEN ENORME, ONDERGRONDSE KATHEDRAAL.
TE COMPLEX OM IN MIJN EENTJE GRONDIG TE DOORZOEKEN. IK MOET HULP HALEN...
NOG EEN NIVEAU DIEPER, DAN...
JA... EEN GELUID.

HET ZWAKKE, ZIELIGE GEBLAAT VAN EEN ANGSTIG LAM STIJGT OP UIT DE DIEPTE...

SHIT, MEID... JE RAAKT WEL VAN DE REGEN IN DE DRUP, HÈ?
EUGENE WAS ALLEEN MAAR *GEIL*. VIRGIL STOPTE ME IN Z'N *PROVISIEKAST!*
GOH, GEEN HYPNOTISERENDE ZOETE WOORDJES? GEEN WAPPERENDE CAPE? IK DACHT DAT VAMPIERS ZO VERFIJND WAREN... VOL DUISTERE HARTSTOCHT EN GEWAAGDE ROMANTIEK.
JE BENT NIET ECHT VAN 'T KALIBER 'NOSFERATU', MAKKER.
DIT IS 'T ECHTE LEVEN, MEISJE, GEEN HORRORFILM. *KRUISEN* DOEN ME OOK NIKS.
EN, HOE ZIT 'T? GA JE ME EERST NOG ERGENS VAN LATEN SNOEPEN?

IK HOEF JE TOCH NIET EERST TE *VANGEN*, HÈ? DAAR GAAT JE BLOED SNELLER VAN STROMEN...
... EN IK WIL DAT *JIJ* 'T EVEN REKT.

HEB JE HULP NODIG?
SSSSSAAAA...
...AAAAAH...!
WHUMMP!

VLEUGELS DIE NIET WERKEN? WAT BEN JIJ VOOR VOEDSEL?
HET SOORT DAT IN JE KEEL BLIJFT STEKEN!
PROEF MAAR!
ALS IK SLIM BEN, GA IK OMHOOG...
... MAAR IK HEB 'T FLESJE NOG NIET.

LUST JE NOG MEER?
ECH!
JE SLAAT WEL HARD, GRIEZEL... MAAR JE BENT TRAAG...
... TE TRAAG OM TE LEVEN!
VIRGIL...
IK KOM ERAAN, BROER.

OKÉ, VIRG... IK HEB 'M!
KRIKK!
EEEEIEIEIEIEI...

HELP ME, PAP! HIJ VERMOORDT ME!
EUGENE...?
HOU HIERMEE OOOOOOP!

MOORDENAAR! HOE DURF JE IN MIJN HUIS GEWELD TE GEBRUIKEN?
HIJ DEED ME PIJN!
WEET IK, JONGEN.
ACHTERUIT, OF IK...
... DOOD HEM?
JE WAS ALTIJD AL WREED... MAAR JE WERD ENKEL GEDREVEN DOOR EEN VERWRONGEN MORELE CODE.
IS JE BESCHAVING AL ZO VERDORVEN DAT ZELFS DE RECHTSCHAPEN BATMAN Z'N TOEVLUCHT NEEMT TOT GIJZELNEMING?
WEET JE WIE IK BEN?
EN JIJ WEET WIE IK BEN... HOEWEL MIJN UITERLIJK MET DE JAREN NOGAL IS VERANDERD.
KIRK LANGSTROM... DE MAN-BAT!
JA, ZO HEETTE IK... IN EEN ANDER LEVEN.

LUISTER, LANGSTROM... IK WIL NIET MET JE VECHTEN. GEEF ME HET MEISJE EN HET GESTOLEN GENETISCHE MATERIAAL. DAN GA IK WEG.
DAT BELOOF IK.
ANDERS LAAT IK JE 'ZOON' IN HECHTENIS NEMEN EN ZORG IK ERVOOR DAT JIJ WORDT VERVOLGD VOOR ONTVOERING EN DIEFSTAL.
ALS HET OP GIJZELAARS AANKOMT, HEB JIJ SLECHTS EEN ONNOZEL JOCH MET VLEUGELS... TERWIJL IK DE WERELD IN HANDEN HEB.
IK HOEF ALLEEN MAAR TE FLUITEN EN ZE ZIJN VRIJ.
DUS GEEN ZIELIGE DREIGEMENTEN, GRAAG. GEEF JE OVER EN LAAT DE ARME EUGENE VRIJ. DAN KUNNEN WIJ, INTELLIGENTE EN VISIONAIRE WEZENS, PRATEN OVER HET LEVEN, DE NATUUR EN DE TOEKOMST VAN DE AARDE.

HÉ, KEREL... M'N PA MAAKT GEEN GRAPJES. DOE NOU WAT IE ZEI EN LAAT ME GAAN, ANDERS LAAT IE DIE INSECTEN LOS!
IK LAAT NOOIT GEVANGENEN VRIJ ONDER BEDREIGING VAN EEN MISDADIGER...
MAAR ALS DIE SPRINKHANEN DOOR EDENCORP ZIJN GEMAAKT, ZIJN HET VAST GEEN EXEMPLAREN DIE REPRESENTATIEF ZIJN VOOR HUN SOORT.

ALS JE TE MAKEN HEBT MET EEN BIOLOGISCH GEVAAR VAN ONBEKENDE OMVANG, MOET ELK RISICO VAN MILIEUVERVUILING ALS VOLKOMEN ONACCEPTABEL WORDEN AFGEDAAN.
BEDANKT, PAP. GOED *GEBLUFT*. IK WIST DAT JE HEM ZOU TEGENHOUDEN.
GEBLUFT? STOM JONG... WEES BLIJ DAT ONZE VIJAND INTELLIGENT GENOEG IS OM DE BEPERKINGEN VAN ZIJN SITUATIE IN TE ZIEN.
HOEWEL WE HEM *NIET* MOETEN ONDERSCHATTEN, IS DIT SLAPPE AFTREKSEL VAN EEN VLEERMUIS IN *ONZE* OMGEVING HOPELOOS ONDERGEËVOLUEERD.
ZULLEN WE OPNIEUW BEGINNEN, ALS OUDE KENNISSEN DIE ELKAAR ONVERWACHT ONTMOETEN? IK WEET ZEKER DAT JE ONTZETTEND VEEL *VRAGEN* HEBT.
IK BEN ERG *NIEUWSGIERIG*, DAT GEEF IK TOE... DUS IK KOM METEEN TER ZAKE. WAT IS DE KANS OP MILIEUSCHADE DIE DOOR HET BESTAAN VAN DEZE OVERDUIDELIJK GEMUTEERDE INSECTEN WORDT GEÏNTRODUCEERD?
DIE IS GROOT.
EN WAT BEN JE MET ZE VAN PLAN TEN AANZIEN VAN HUN *GEVANGENSCHAP?*
DAT IS NOG ONZEKER.
FASCINEREND, HÈ? MET EEN DOEL GECREËERD LEVEN.
WAT IS IN HUN GENETISCHE OPMAAK VERANDERD, AFGEZIEN VAN HUN FORMAAT?
IK HEB ZE NOG MAAR *GLOBAAL* ONDERZOCHT, MAAR DE *OPVALLENDSTE* AFWIJKING IS DE EXTREME VERSNELLING VAN HUN CYCLI VAN VOORTPLANTING EN STOFWISSELING. HUN *VRAATZUCHT* KENT GEEN GRENZEN.

HET MATERIAAL DAT ONZE 'SOCIAAL ONAANGEPASTE' VRIEND ONS TOEVALLIG BEZORGDE, BEVATTE MAAR ÉÉN DODE, BEVROREN, ZWANGERE SPRINKHAAN.
EEN ETMAAL LATER ZIJN WE GETUIGEN VAN DE GEBOORTE VAN DE TWEEDE GENERATIE.
ZELFS IN GEVANGENSCHAP HEBBEN ZE ZICH RAZENDSNEL VERMENIGVULDIGD.
ALLE SPRINKHANEN BRENGEN JONGEN VOORT DIE BIJ ZONSOPKOMST WORDEN GEBOREN UIT DE DODE VOLWASSEN DIERTJES. ZE VOORZIEN IN HUN INITIËLE ENERGIEBEHOEFTE DOOR DAT KARKAS OP TE ETEN.
DAN STEL IK ME VOOR DAT DE KLEINTJES GROTER EN STERKER WORDEN EN AL SNEL KUNNEN VLIEGEN. EEN KORTE DAG LANG ZOEKEN ZE NAAR VOEDSEL.
EN DAT IS?
VOORNAMELIJK NONSPECIFIEKE VEGETATIE... ZOLANG HET MAAR WAT CHLOROFYL BEVAT. IN EXTREME GEVALLEN, ZOALS BIJ MASSA-VREETBUIEN, KUNNEN ZE HETZELFDE VERSTOUWEN ALS CARNIVOREN.
VLIEGENDE PIRANHA'S...
DE MOORDENDE ZWERM VREET ZICH VOL... EN BIJ ZONSONDERGANG GAAN ZE DOOD. UIT ELK VAN HEN KOMT EEN MINIATUUR-REPLICA VAN ZICHZELF VOORT.
ALS DE HELFT DAARVAN HET OVERLEEFT EN EEN NIEUWE CYCLUS KAN STARTEN... NOU JA, JE KAN ZELF UITREKENEN WAT DE GEVOLGEN DAARVAN ZIJN.
EEN EERSTE TEST WEES UIT DAT DE SPRINKHANEN ZO ZIJN ONTWORPEN DAT ZE IMMUUN ZIJN VOOR ALLE BEKENDE INSECTICIDEN.
HET IS EEN FORMIDABEL ONTVOLKINGS- EN TERREURWAPEN... EEN BIOLOGISCH EQUIVALENT VAN DE NEUTRONENBOM... DOODT ORGANISMEN, MAAR LAAT INFRASTRUCTUREN INTACT...
KRANKZINNIG ELEGANT, NIET?

DAT EDENGORP DIT SOORT WEZENS CREËERDE WAS AL MONSTERLIJK IMMOREEL. ZE VRIJLATEN IN DE VRIJE NATUUR ZOU MISDADIG EN IDIOOT ZIJN... VOLKERENMOORD.
IS JE MEDEDOGEN IN DEZE DUISTERNIS ONDERDRUKT, LANGSTROM? BEN JE ZO VERBITTERD DAT JE BEREID BENT EEN HELE BESCHAVING DE DOOD IN TE JAGEN?
HOMO SAPIENS IS MAAR EEN DRUPPEL IN DE POEL DES LEVENS. MOEDER AARDE HEEFT HET RECHT INDIVIDUELE SOORTEN TE ABORTEREN ALS ZE ALLE LEVEN OP DE PLANEET BEDREIGEN!
JE MOET HET ANDERS BEKIJKEN. SPRINKHANEN KOMEN AL VOOR IN DE VRIJE NATUUR. DOOR HET FEIT DAT ZE ZIJN GEMAAKT, OF ALLEEN NOG MAAR BEDACHT, MAKEN ZE DEEL UIT VAN DE ECOLOGIE VAN DE PLANEET.
WAAROM ZOU GENTECHNOLOGIE GEEN VORM VAN EVOLUTIE ZIJN EN TOEVALLIGE MUTATIES WEL?
EUGENE? IK WEET NIET WAT IK MOET ZEGGEN. DIT IS VRESELIJK...
NET ALS ANDEREN DIE MISDADEN RECHTVAARDIGEN MET FILOSOFIE, AANVAARD OOK JIJ GEEN MORELE VERANTWOORDELIJKHEID.
EVOLUTIE STAAT LOS VAN MORALITEIT.
EVOLUTIE IS OPPORTUNISTISCH... EEN TOEVALLIGE OVERLEVINGSREACTIE.
IEDEREEN WORDT MEEGESLEURD IN DE KOLKENDE VERGANKELIJKHEID VAN HAAR ESSENTIE. VERGEET JE EIGEN HARTSLAG, BATMAN, EN LUISTER NAAR DE BULDERENDE HARTSLAG VAN HET HEELAL.
NEE! DAAR LONKT DE WAANZIN.
NIET MEE EENS. DAAR LONKT DE TOEKOMST.

BESEF WEL, LANGSTROM, DAT ALS JE DEZE MISDAAD BEGAAT, IK ALLES WAT IN MIJN MACHT LIGT ZAL DOEN OM TE VOORKOMEN DAT JIJ EN JE HYBRIDE SOORT PROFITEREN VAN JE MONSTERS... AL WORDT HET MIJN DOOD.
ALLEEN KLEINZIELIGE KWEZELS ZIEN MONSTERS.
MAAR ER IS NOG TIJD VOOR GEDACHTEN. IK ZAL ME TERUGTREKKEN EN JE WOORDEN WEGEN.
MISSCHIEN KAN REFLECTIE JOU ERVAN OVERTUIGEN DAT MIJN DADEN NIET ZIJN INGEGEVEN DOOR KWAADWILLIGHEID.
LET GOED OP ZE, EUGENE. ROEP ME ALS ZE MEER DOEN DAN ADEMEN.

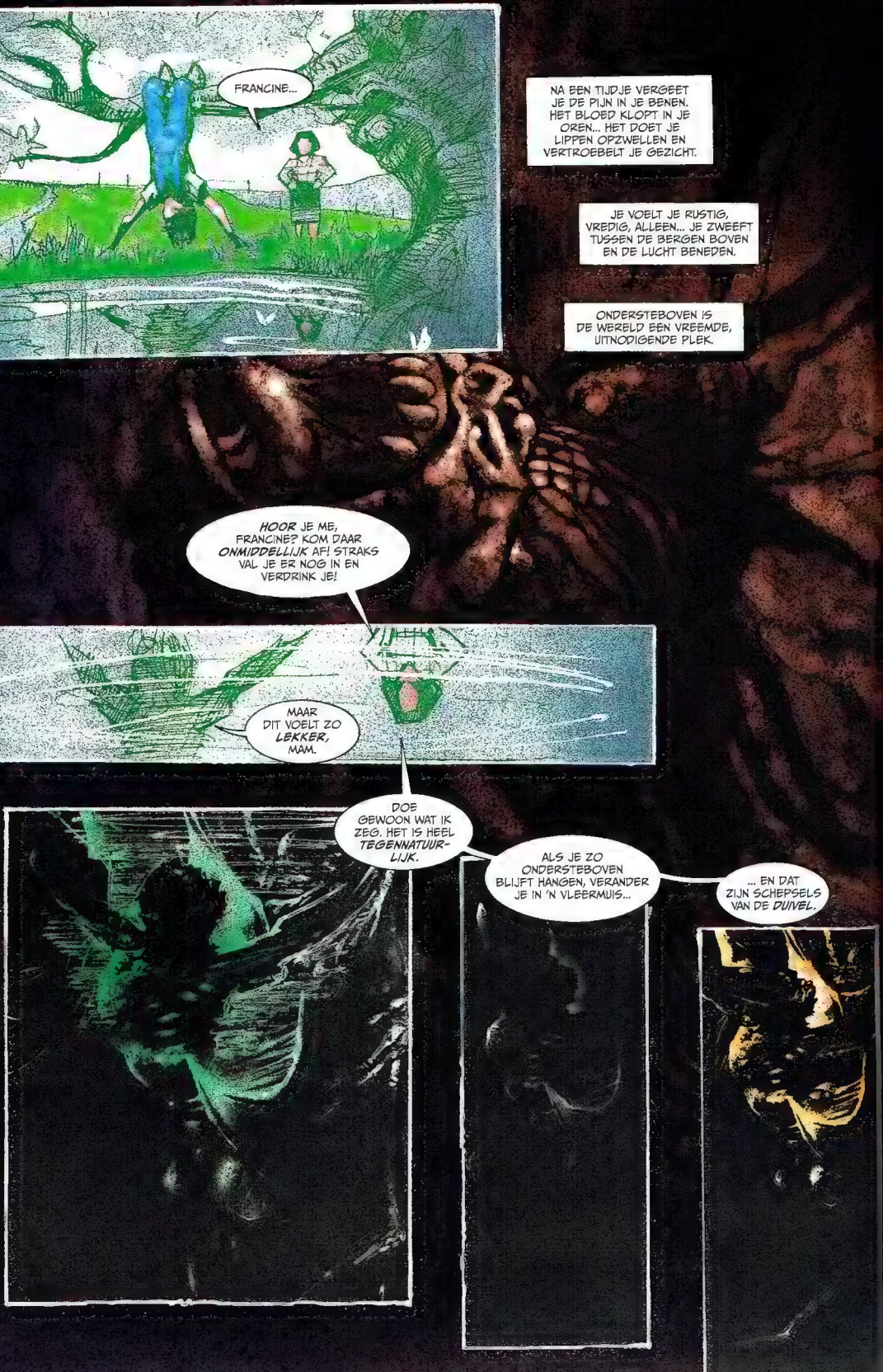
FRANCINE...
NA EEN TIJDJE VERGEET JE DE PIJN IN JE BENEN. HET BLOED KLOPT IN JE OREN... HET DOET JE LIPPEN OPZWELLEN EN VERTROEBELT JE GEZICHT.
JE VOELT JE RUSTIG, VREDIG, ALLEEN... JE ZWEEFT TUSSEN DE BERGEN BOVEN EN DE LUCHT BENEDEN.
ONDERSTEBOVEN IS DE WEREELD EEN VREEMDE, UITNODIGENDE PLEK.
HOOR JE ME, FRANCINE? KOM DAAR ONMIDDELLIJK AF! STRAKS VAL JE ER NOG IN EN VERDRINK JE!
MAAR DIT VOELT ZO LEKKER, MAM.
DOE GEWOON WAT IK ZEG. HET IS HEEL TEGENNATUURLIJK.
ALS JE ZO ONDERSTEBOVEN BLIJFT HANGEN, VERANDER JE IN 'N VLEERMUIS...
... EN DAT ZIJN SCHEPSELS VAN DE DUIVEL.

'T IS AL TE LAAT... M'N BENEN ZITTEN VAST!
MAM?
SST. HET IS MAAR EEN DROOM, LIEFSTE.
IK WAS WEER EEN KLEIN MEISJE... IK WOONDE MET M'N MOEDER OP DE BERG... VOOR DE TWEELING ER WAS.
HET VOELDE TREURIG EN EENZAAM... ZO VER WEG.
DAT IS JE ONDERBEWUSTZIJN DAT ROUWT OM HET AFSCHEID VAN JE MENSELIJKHEID. WEES NIET BANG. DE HORMONEN DIE JE LICHAAM VERANDERDEN ZULLEN OOK JE HERINNERINGEN VERDRIJVEN.
IK BEN 'N BEETJE DUIZELIG... KAN NIET WAKKER BLIJVEN.
SLAAP DAN. DOE WAT JE NIEUWE LICHAAM VERLANGT.
DAT BEANGSTIGT ME. IK HAD NOG 'N DROOM TOEN JE WEG WAS.
IK HOORDE ZIJN STEM... HIJ DREIGDE DE KINDEREN TE DODEN...
DAT WAS GEEN DROOM, LIEFSTE.

IS HIJ HIER? BATMAN? KIRK, NEE... WAAROM?
DEED JE WEER IETS SLECHTS? GAAT HIJ JE STRAFFEN, JE WEER VAN ME AFNEMEN? IK HEB JE NET WEER TERUG.
RUSTIG MAAR, FRANCINE. HET LIGT ANDERS. HIJ KAN HIER NIETS. WIJ ZIJN VERDER GEËVOLUEERD. IK HEB HEM IN MIJN MACHT.
HIJ IS ZO GEWELDDADIG.
HIJ WIL HAAR, HÈ? 'T MEISJE... MARILYN.
GEEF HAAR AAN 'M, KIRK. LAAT 'M WEGGAAN. MAAK 'M NIET KWAAD.
NEE, SCHAT, HIJ WIL VEEL MEER DAN 'T MEISJE. HIJ WIL DE TOEKOMST... OVERLEVEN, EEN VREDIGE WEREELD WAARIN ZIJN NAGESLACHT KAN GROEIEN EN GENIETEN...
HIJ WIL ALLES.
HELAAS WIL IK DAT OOK.

EH... HOI. EH... BATMAN, TOCH?
DANK JE WEL... DAT JE VIRGIL TEGENHIELD.
MAAR WAAROM DOODDE JE 'M?
DAT WAS ONVERMIJDELIJK. MIJN LEVEN WERD BEDREIGD.
IK, EH... IK BEN MARILYN.
WEET IK, JUFFROUW MUNRO.
MARILYN MUNRO: GEBOREN IN LOS ANGELES COUNTY IN CALIFORNIË OP 1 JUNI 1969. OUDERS: GEMIDDELD INKOMEN, HUISBIOENAREN. IN FEBRUARI 1983 GEARRESTEERD VANWEGE BEZIT VAN VERBODEN MIDDELEN. ONDERGING THERAPIE MAAR ZAKTE VERVOLGENS VOOR EINDEXAMEN.
GING LATER MET SUCCES WERKEN ALS SEMIPROFESSIONELE MUZIKANT. BLEEF BIJ DE FBI IN BEELD VANWEGE DIERENRECHTENACTIVISME. SLOOT ZICH IN OKTOBER 1989 AAN BIJ 'VIDEOGETUIGE', EEN ONDERGRONDSE MILIEUACTIEGROEP.
WAS VERMOEDELIJK BETROKKEN BIJ ENKELE OPERATIES DIE VEEL MEDIA-AANDACHT TROKKEN EN BEDOELD WAREN OM GROTE INDUSTRIËLE BEDRIJVEN EN OVERHEIDSINSTANTIES TE SCHANDE TE MAKEN.
VERSCHAFTE ZICH OP 4 JULI 1995 ILLEGAAL TOEGANG TOT ONDERZOEKSINSTITUUT EDENCORP EN STAL OM ONBEKENDE REDEN BIOLOGISCH MATERIAAL.

DAT BEN IK. AANGENAAM. ZOU ME NIKS VERBAZEN ALS JE OOK WEET WELKE KLEUR ONDERGOED IK DRAAG.
LICHTBLAUWE SLIP. GEEN BH.
IK, EH... ZIE ALTIJD ALLES. BEN IK OP GETRAIND. ELK DETAIL TELT.
NOU, ALS JE ALLE DETAILS HEBT GEZIEN, MAG JE BEST WEER MET JE OGEN KNIPPEREN.

IK VERZEKER U DAT MIJN OBSERVATIES SLECHTS ZAKELIJK ZIJN. WE BEVINDEN ONS IN EEN GEVAARLIJKE SITUATIE. IK WIL ALLEEN BEGRIJPEN WAT UW BETROKKENHEID IS BIJ DEZE POGING DE WERELD TE GIJZELEN.

OFTEWEL: KAN IK U *VERTROUWEN?* AAN WIENS KANT STAAT U?

NIET DIE VAN *EDENCORP*, OF VAN ANDERE INSTANTIES DIE DE PLANEET OM ZEEP WILLEN HELPEN!

MAAR DIT WAS NIET *GEPLAND*... NIET DOOR *MIJ*, ALTHANS!

VERKEERDE PLEK OP 'T VERKEERDE MOMENT. GEWOON DOMME PECH. IK WILDE 'T RECHTZETTEN TOEN IK MIJN FOUT INZAG... ZO RAAKTE IK IN DE PROBLEMEN MET *VIRGIL*.

MAAR IK HEB GEEN *ARMAGEDDON* OP M'N GEWETEN. DAT WILDE IK JUIST *VOORKOMEN*.

IK MAAK GEEN SPRINKHANEN. EDENCORP, DAT ZIJN VERDOMME MISDADIGERS.
ZWARTMAKERIJ IS ONGEPAST.
GOED GEREGULEERD WETENSCHAPPELIJK ONDERZOEK IS ESSENTIEEL VOOR DE TOEKOMST VAN ONZE BESCHAVING. ER BESTAAT WETGEVING OM TE VOORKOMEN DAT GENETISCHE MUTATIES IN DE VRIJE NATUUR BELANDEN.
ECHT? DIE WETTEN WERKEN DAN NIET ZO GOED, HÈ?
DIE MISDADIGERS HEBBEN ER MAZEN IN GEVONDEN, DUS NU MOETEN ZE OP ALLE MOGELIJKE EN NOODZAKELIJKE MANIEREN WORDEN GEHANDHAAFD.
IK VREES DAT IK DE HUMOR HIER NIET VAN KAN INZIEN.
SORRY... IK BEN ER NIET HELEMAAL BIJ... MAAR DAT BLOED OP JE KIN... 'T LIJKT WEL OP 'N RODE BAARD.
DANK U.
IK BEN BLIJ DAT JE ER BENT. JE RUIKT LEKKER.
BEN JE ERG GEWOND?

IK HEB WEL ERGER OVERLEEFD. GELUKKIG HIELD LANGSTROM ZICH IN. ZELFS MET SPECIALISTISCHE APPARATUUR BEN IK NIET OPGEWASSEN TEGEN ULTRASOON GELUID.
DENK JE ECHT DAT IE ZE LOSLAAT?
DAT KUNNEN WE NIET RISKEREN.
IK HEB CHEMICALIËN GELOKALISEERD. ALS ZE WORDEN GEMENGD LEIDT DAT TOT EEN BIJTEND GAS, IN EEN CONCENTRATIE DIE DODELIJK ZOU MOETEN ZIJN VOOR DE INSECTEN. MAAR DAN MOET IK ER WEL BIJ KUNNEN.
UIT JULLIE GEDRAG EN LICHAAMSTAAL MAAK IK BOVENDIEN OP DAT U EN DAT HYBRIDE WEZEN, EUGENE, ELKAAR AARDIG VINDEN.
KUNT U HEM AFLEIDEN ZODAT IK HEM KAN UITSCHAKELEN?
TUURLIJK. EITJE...
IK DOE 'T ALLEEN NIET! IK HEB OOK EEN MORELE CODE. GEEN GEWELD.
IK MAG EUGENE EN HIJ MIJ. IK GA DAAR GEEN MISBRUIK VAN MAKEN.
ZELFS NIET OM DE MENSHEID VOOR UITSTERVEN TE BEHOEDEN?
LUISTER... IK GA ERHEEN EN EVEN MET 'M PRATEN... DAT WILDE IK TOCH AL DOEN. ALS JE ÉÉN RARE BEWEGING MAAKT, SEIN IK 'M IN.
WAT JE VERDER DOET, MOET JE HELEMAAL ZELF WETEN, OKÉ?

WAAR DENK JE AAN, FRANCINE?
AAN ONS. AAN DE BABY'S IN M'N BUIK. 'N TWEELING, DENK IK. ZIT ZEKER IN DE FAMILIE...
WAT STAAT ZE TE WACHTEN? GAAN ZE 'T REDDEN?
BATMAN WEET WAAR WE ZIJN. ALS JE DIE INSECTEN VRIJLAAT, REKENT IE MET ONS EN ONZE BABY'S AF. KIJK MAAR NAAR VIRGIL...
WAT WORDT 'T, KIRK? GA JE HEM EN DIE LIEVE MEID DODEN?
JE HEBT NOOIT IEMAND GEDOOD.
PERSOONLIJK GEWELD IS WEERZIN-WEKKEND. TOCH KAN IK NUCHTER NADENKEN OVER HET UITSTERVEN VAN MIJN VOORMALIGE SOORT.
SOMS KEN IK MEZELF NIET TERUG.
DIE SPRINKHANEN KUNNEN NIET ECHT ALLE MENSEN DODEN, HÈ? DE GELEERDEN VINDEN WEL IETS OM ZE TEGEN TE HOUDEN... DAN IS 'T MEER EEN WAARSCHUWING.
MISSCHIEN... ER ZIJN TE VEEL VARIABELEN OM HET GOED DOOR TE REKENEN...
MAAR STEL JE VOOR HOE DE BESCHAVING SYSTEMATISCH WORDT AFGEBROKEN... MILJOENEN VERHONGERENDE MENSEN KOMEN IN BEWEGING...
... EN EEN ONDERVOEDE BEVOLKING IS ZWAK. GEMUTEERDE VIRUSSEN WORDEN BESTREDEN DOOR VERLAAGDE WEERSTAND EN KUNNEN IN LUTTELE DAGEN EEN CONTINENT OVERSTEKEN.
EN DE ANGST, FRANCINE. DENK AAN DE ANGST.
DAT WIL IK NIET.
DE UNIVERSELE WREEDHEID VAN DE NATUUR ONDER OGEN ZIEN VALT OOK NIET MEE. MAAR ZO WERKT HET LEVEN: PAS JE AAN OF GA DOOD.
MENSEN ZIJN BLIJKBAAR NIET VAN ZINS TE VERANDEREN... MAAR MOETEN ZE ONS IN HUN VAL MEESLEUREN?
HELP ME, FRANCINE. IK WEET NIET WAT IK MOET DOEN. HELP ME BESLISSEN.

HE, KEREL... HOE GAAT 'T?
GA WEG. IK BEN BOOS OP JE.
WE ZIJN GELUKKIG GEEN VRIENDEN MEER. M'N PA HAD GELIJK. MENSEN ZIJN VERGIF.
IK VERTROUWDE JE, MARILYN... LIET JE M'N KAMER ZIEN. MAAR JIJ WILDE LIEVER BIJ VIRGIL ZIJN...
MOET IK NOG BLIJ MEE ZIJN OOK. IK BEDOEL, HIJ IS NU DOOD!
EUGENE, 'T SPIJT ME HEEL ERG VAN VIRGIL. MAAR JE HEBT 'T HELEMAAL MIS.
IK BEN NIET GEK! IK ZIE HEUS WEL WAT ER GEBEURT!
JE LUISDE VIRGIL ERIN ZODAT JE ENGE VRIENDJE 'M KON DODEN. IK ZAG Z'N OGEN... HIJ GENOOT ER ECHT VAN!
ALS PA NIET NAAR 'M HAD GEROEPEN, WAS MIJN KOP ER NU OOK AF!
NEE, EUGENE...
ZEG NIET DAT 'T NIET WAAR IS. DIE KLOOTZAK ZOU ME ZONDER PARDON VERMOORDEN ALS IE DE KA...

GA DAARBIJ VANDAAN!
STOP! IK WIL JE GEEN PIJN DOEN!
LAAT DAT TOUW LOS!
AH! MIJN OGEN...

NEE!
SHIT.
NOU BLIJ?

PAP... PAP... PAP, HELP ME...
HIJ LIET DE INSECTEN VRIJ, PAP... ZE ETEN ME OP!
EUGENE...
AH! ZE BIJTEN!
HAAL ZE VAN ME AF!

MARILYN WAS VEERTIEN TOEN ZE VOOR HET EERST GING KAMPEREN. DAT WAS MET JOEY LORCA, ZIJN HARLEY EN EEN PAKJE WIET. HAAR OUDERS WAREN NAAR EEN CONCERT VAN GRATEFUL DEAD IN SACRAMENTO. ZE HAD GEZEGD DAT ZE BIJ HAAR VRIENDIN LISA LOGEERDE.

AL WAREN ZE GEARRESTEERD, ZE HAD ERVAN GENOTEN.

VÓÓR JOEY DACHT ZE DAT ALLE MANNEN NAAR AFTERSHAVE ROKEN. JOEY GEBRUIKTE GEEN DEODORANT. BATMAN OOK NIET. DAT VINDT MARILYN FIJN. WEDEROM FEROMONEN.

HET HAD GEREGEND, DIE AVOND IN HET BOS. URENLANG HAD ZE MET HAAR HOOFD OP JOEYS BORST GELEGEN, TERWIJL ZE PROBEERDE DE REGENDRUPPELS DIE OP HET TENTDOEK VIELEN GELIJK TE TREKKEN MET ZIJN HARTSLAG.

ZE HAD ZICH VEILIG GEVOELD IN DE WARME DUISTERNIS VAN DE TENT. VEILIG VOOR DE STORM. TOEN HADDEN DE REGENDRUPPELS GEEN ***TANDEN***. ALLEEN DE MUGGEN HADDEN VAN HAAR GESNOEPT... EN JOEY LORCA.

MARILYN DUIKT DIEPER WEG. ZE SLUIT HAAR OGEN TEGEN HET ZWAKKE LICHT DAT VAN TIJD TOT TIJD DE INKTZWARTE STOF VAN DE CAPE BINNENDRINGT. ZE LAAT HAAR OREN PLOPPEN TEGEN HET SUIZEN DAT STEEDS HARDER WORDT, ALS HET RONDZINGEN VAN EEN MICROFOON.

PAP... BEN JE DAAR? GA JE NOG ***ROEPEN?***

HELP ME! IK KAN NIKS ***ZIEN,*** PAP...

EEEE

EEEEEEEEEEEEEEEE
KOM MAAR TEVOORSCHIJN. ZE ZIJN WEG.

SCHOKKENDE GULZIGHEID. VIRGILS BOTTEN ZIJN SCHOONGEVRETEN.
ZO TE ZIEN HEEFT JE VINDINGRIJKHEID JE GERED VAN AANZIENLIJKE ONGEMAKKEN. GELUKKIG VOOR EUGENE HEEFT DIENS *PANIEK* EEN VERGELIJKBARE FUNCTIE VERVULD.
EN, WELKE 'PANDORA' HEEFT DE DOOS GEOPEND?
HIJ, PAP! JE MOET NAAR HEM *ROEPEN*. HIJ HAD ME *LEVEND* LATEN OPVRETEN!
DOOR DE ONSTUIMIGHEID VAN JE ZOON LIEP DE SITUATIE UIT DE HAND.
WAT MAAKT 'T UIT WIE ZE VRIJLIET?
ZE *ZIJN* TOCH VRIJ?

JA... HET LIJKT EROP DAT JULLIE JE KRACHTEN HEBBEN GEBUNDELD OM ME VAN MIJN DILEMMA TE VERLOSSEN.
MIJN ULTRASONE GELUID WAS ZORGVULDIG AFGESTEMD OP EEN FREQUENTIE DIE VOOR DE MEESTE INSECTEN ONDRAAGLIJK IS.
MAAR NIET DODELIJK.
ZE ZIJN VAST NOG ONDER DE GROND. IN HET DONKER VLIEGEN ZE NIET. WE MOETEN ZE INSLUITEN TOT WE ZE KUNNEN VERDELGEN.
DAT IS ONMOGELIJK.
LOS VAN HET GEVAAR DAT DE ZOOGDIEREN TER PLAATSE DAN LOPEN ZIJN DE SPRINKHANEN AL TE DICHT BIJ DE OPPERVLAKTE.
TOEN JE ONS ONDERKOMEN BINNENVIEL LIET JE DE DEUR OPEN... EN ZE SNAKKEN NAAR VOEDSEL EN VRIJHEID.
HOE KAN JE NOU WETEN WAT ZE DOEN?
DE STILVLEUGELIGEN VERTELDEN ME DAT DOOR MIDDEL VAN TELEPATHIE.
slurp!
GELUKKIG HEB IK MEER CONTROLE OVER HEN DAN OVER MIJN ANDERE CREATIES.
TEGEN DE TIJD DAT ZE BUITEN ZIJN VALT DE AVOND. TE LAAT OM UIT TE ZWERMEN VOOR ZE DOODGAAN EN ZICH VERMENIGVULDIGEN...
LOOP ME NIET IN DE WEG.
IK ZAL JE TEGENHOUDEN NOCH HELPEN. WAT JE WIL DOEN IS ZINLOOS, MAAR IK SNAP DAT JE HAAST HEBT... JE SCHULDIG VOELT.
MOGELIJK WORD JE NOG BERECHT, LANGSTROM.
TOT ZIENS, BATMAN, JUFFROUW MUNRO. EUGENE WIJST JULLIE DE DEUR.

HA! JE BENT ALLEEN BINNENGEKOMEN... ZOEK DE UITGANG OOK MAAR ZELF.
KUNT U KLIMMEN, JUFFROUW?
WEET IK NIET... IK BEN DOODMOE...
DOE JE UITERSTE BEST. IK KAN NIET WACHTEN.
DANK JE.
EUGENE, ZOU JIJ ME...
WAT 'N EIKEL IS 'T ZEG... DENKT DAT IE HEEL WAT IS.
ALSJEBLIEFT...
JA, OKÉ... DAN BEN JE MAAR OPGEHOEPELD.

HOU *VOL*, HÈ, KEREL? NOG MAAR 'N METER OF DERTIG.

KOM MEE. HIERHEEN.
ZAG JE WAT VAN DE SCHAPEN OVER WAS?
MISSCHIEN MOETEN WE BIJ ELKAAR BLIJVEN...
ZO GA JE VIA DE SLAAPRUIMTE VAN DE STILVLEUGELIGEN OMHOOG NAAR DE VAL. DE STAKKERS ZIJN ZICH VAST ROT GE-SCHROKKEN.
DE MEESTE, ALTHANS.
'T SPIJT ME DAT 'T ZO IS GELOPEN, EUGENE.
MIJ OOK, SCHAT. BLIJ DAT IK GEEN MENS BEN.
GOH... AL DIE STEDEN VOL BOTTEN...
'T WAS FANTASTISCH TOEN JE HIER KWAM, MARILYN. EVEN DACHT IK DAT 'T... ANDERS KON WORDEN.
IK KREEG GELIJK, HÈ?
'T WORDT ALLEEN MAAR EENZAMER. VIRGIL IS DOOD, MA IS VERANDERD EN PA FANATIEKER DAN OOIT.
KOM ONS DAN HELPEN. JE HOEFT NIET TE BLIJVEN. JE BENT OOK HALF MENS.
MEEN JE DAT? MAG IK BIJ JOU BLIJVEN?
EH... JA, HOOR...

IK WEET NIET... STRAKS STOPPEN ZE ME NOG IN 'N DIERENTUIN, OF ZO.
EN HIJ HEEFT ALTIJD GELIJK.
HOE DAN OOK, VOLGENS M'N PA GAAN JULLIE DOOD.
DAT GELDT VOOR NIEMAND.
KIJK DAN, EUGENE. PRACHTIG, HÈ? O, ALS IK VLEUGELS HAD...
'T IS VRESELIJK. VEEL TE... GROOT EN LEEG...
IK WORD ER MISSELIJK VAN.
JE WENT ER WEL AAN.
NEE. IK KAN DIT NIET BEVATTEN, MARILYN.
'T IS NIKS VOOR MIJ. IK KIJK ER WEL NAAR OP TV.
HOERA! WE ZIJN VRIJ!
STIL, JUFFROUW MUNRO. DE APPARATUUR IS HEEL GEVOELIG.

WELKE APPARATUUR?
KORTEAFSTANDRADAR. IN M'N *OREN*. IK WIL BEWEGING REGISTEREN.
HOUDT NIET OVER. WAT KLEINE REPTIELEN OF KNAAGDIEREN. DE SPRINKHANEN ZIJN AL *WEG*.
NEE, KIJK. ZE LIGGEN TUSSEN DE STENEN. HIER... EN HIER.
O, JA. IN SLAAPTOESTAND. TE WEINIG LICHAAMSWARMTE OM OP TWEE METER AFSTAND MET INFRAROOD WAAR TE NEMEN.
'T ZIJN ER *DUIZENDEN*. GA JE ZE ALLEMAAL DOODTRAPPEN?
TIENDUIZEND, SCHAT IK... HUN AANTAL STIJGT EXPONENTIEEL. EEN *LUCHTAANVAL* IS DE BESTE OPTIE.
WAT?
MET *NAPALM* OF *THERMOBARISCHE* WAPENS. ALS IK AAN DE JUISTE TOUWTJES KAN TREKKEN... DE JUISTE MENSEN UIT BED KAN HALEN... DAN HEBBEN WE EEN *KANS*.
WIL JE DE HELE *TAFELBERG* PLATBOMBARDEREN? EN EUGENE EN ZIJN VOLK DAN? DE *VLEERMUIZEN*?
HUN SCHUILPLAATS ZIT DIEP GENOEG. ZE OVERLEVEN HET WEL. MAAR HET IS *OORLOG* EN DUS...
JA, IK WEET 'T. DAN HEB JE *ALTIJD* BIJKOMENDE SCHADE.
GADVER... WAT IS *DAT*?
EEN DIKHOORNSCHAAP. GESCHROKKEN VAN DE SPRINKHANEN... LIEP ZICH TE PLETTER... SLOOPTE IN ZIJN DOODSSTRIJD DE ELEKTRISCHE SYSTEMEN... COMMUNICATIEAPPARATUUR IS DOORGEBRAND.

DIT GAAT ECHT VAN KWAAD TOT ERGER. 'T LIJKT WEL ALSOF DE HELE PLANEET DE PIK OP ONS HEEFT.
WAT DOEN WE NU, GENERAAL? ROOKSIGNALEN?
JUFFROUW MUNRO, IK BEGIN UW LICHTZINNIGHEID ZAT TE WORDEN.
HET LIJKT WEL ALSOF U DE ERNST VAN DE SITUATIE ABSOLUUT NIET INZIET.
ERGER NOG, U LIJKT EVEN KORTZICHTIG ALS EEN GEMIDDELDE MISDADIGER!
HÉ! DOE NORMAAL, MAN! JE HOUDT JE PREKEN MAAR LEKKER VOOR JE! JIJ EN JE SOORT SNAPPEN 'T JUIST NIET!
JULLIE ZIJN ERVAN OVERTUIGD DAT JULLIE SUPERIEURE WEZENS ZIJN... JULLIE MAKEN DE DIENST UIT...
JULLIE DENKEN DAT JE MET DE IDIOOTSTE DINGEN KAN WEGKOMEN... ALS 'T MAAR ONDER 'T MOM IS VAN VOORUITGANG OF DEMOCRATIE...
EN ALS 'T MISGAAT? SIMPEL. PLATBOMBARDEREN EN OPNIEUW BEGINNEN.
NOU, SOMMIGEN VAN ONS PIKKEN DAT NIET. WE ZIJN 'T ZAT DAT 'N STEL CORRUPTE EIKELS DIE DENKEN DAT ZE ONZE TOEKOMST OP DE BEURSVLOER KUNNEN VERPATSEN ONS VERTELT WAT GOED EN FOUT IS.
IK DIEN DE WET. ZONDER ANGST EN VOORKEUREN.
WAAR JIJ IN GELOOFT ZIJN JOUW ZAKEN, KEREL. VOOR MIJ BEN JE GEWOON 'N HUURLING.
IK DRAAG GEEN VUURWAPENS EN IK NEEM GEEN BETALINGEN AAN.
JEZUS...
DIT IS EEN ONGESCHIKTE PLEK VOOR EEN DISCUSSIE ALS DEZE.
HELEMAAL NIET! DIT GAAT OM LEVEN. DAAR HEB IK JUIST AL DIE TIJD VOOR GEVOCHTEN... LEVEN VOOR ALLES EN IEDEREEN.
STIL, JUFFROUW MUNRO. IK PROBEER EEN STRATEGIE TE BEPALEN.
DAAR IS 'T TE LAAT VOOR, IDIOOT. LOGISCH NADENKEN IS ZINLOOS. INSECTEN HOUDEN ZICH NIET AAN WETTEN.
GEEF JE OVER AAN DE NATUUR... LUISTER NAAR JE DNA...

ALS JE DIT WIL OVERLEVEN, MOET JE VECHTEN... 'N RECHTSTREEKS DUEL, ÉÉN TEGEN ÉÉN...
'... TEGEN ÉÉN...
'... TEGEN ÉÉN.'
WAT GEBEURT ER, KIRK? WAT DOEN ZE?
ZE SPARTELEN, FRANCINE... MET VIER POTEN OP DE GROND DANSEN ZE DE DANS DER DINOSAURIERS... ALLEEN IN EEN ONVERSCHILLIGE WERELD.
ALS HET NIET ZO TRAGISCH WAS, ZOU HUN WANHOOP BEST LACHWEKKEND ZIJN.
MENSEN GAAN DOOD, KIRK... OOK IN KENTUCKY? WE MOETEN TOCH IETS KUNNEN DOEN?
'T LIJKT ZO... WREED.
NIET ONZE VERANTWOORDELIJKHEID. IK BRENG ONZE TOEKOMST NIET IN GEVAAR DOOR TOE TE GEVEN AAN HUN ARROGANTIE.
ZE DENKEN DAT ZE RECHT HEBBEN OP EEN BEPAALDE STATUS... DAT ZE ALLES KUNNEN VERPLETTEREN WAT HEN VOOR DE VOETEN LOOPT.
WAT NEDERIGHEID LEREN IS GOED VOOR ZE. ZE HEBBEN DIT AAN ZICHZELF TE WIJTEN.
TOEKIJKEN HOE ZE STERVEN VOELT GEWOON VERKEERD. IK VOEL ME NET 'N AASGIER.
IK WEET HOE JE DE TOEKOMST ZIET, KIRK. DIE WIL IK OOK VOOR ONZE KINDEREN... MAAR IK WIL OOK DAT ZE TROTS EN VRIJ ZIJN.
HOE ZOUDEN ZE 'T VINDEN ALS ZE HOREN DAT HUN BESCHAVING IS GEBOUWD OP DE MOORD OP HUN MENSELIJKE FAMILIELEDEN?

HET IS GEEN MOORD, MAAR EEN SPELING VAN HET LOT. IK KAN NIETS DOEN...
JE HEBT 'T MIS, PAP.
WAT?
TOE MAAR, PAP. ROEP TEGEN ME. DAT VERANDERT NIKS.
I-IK BEN NIET MEER BANG VOOR JE, PAP. MAM HEEFT GELIJK... MENSEN ZIJN FAMILIE VAN ONS... ZOWEL GENETISCH ALS SPIRITUEEL.
HA! DE WIJSHEID VAN DE HEILIGE DWAAS.
LACH ME NIET UIT. IK BEN GEEN DWAAS.
JE ZIT AL ZO LANG HIER BENEDEN MET JE DROMEN DAT JE BENT VERGETEN WAT ECHT IS. JE IDEAAL IS 'N OBSESSIE GEWORDEN.
DAT IS WAAR, KIRK.
JIJ OOK AL, FRANCINE?

IK *HOU* VAN JE, PAP... JE HEBT ME IMMERS *GEMAAKT.* MAAR IK WIL NIET DAT JE ACHTERLIJKE DINGEN DOET UIT MIJN NAAM.
TOE, KIRK...
IK BEN NU GROOT. IK WIL MEZELF RESPECTEREN.
GAAN WE ZE NOG HELPEN OF MOET IK MET JE *VECHTEN?*
HAAR SPIEREN PROTESTEREN.

HAAR HANDEN EN KNIEËN ZIJN STUK. HAAR BLOED MENGT ZICH MET SPRINKHANENSAP.
TWEE ZINLOZE UREN VAN ONOPHOUDELIJKE, SYSTEMATISCHE MOORD. OF VIER? HOE LANG IS ZE AL BEZIG MET HET TOEBRENGEN VAN PIJN?
HOE VAAK HEEFT MARILYN HAAR EED AL GESCHONDEN... OM NOOIT BEWUST HET LEVEN TE NEMEN VAN WELK WEZEN DAN OOK?
HOEVEEL HEEFT ZE ER GEDOOD?
TE WEINIG. EN 'T IS BIJNA OCHTEND.

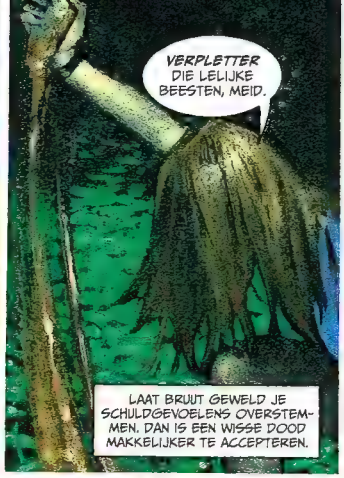

JUFFROUW MUNRO...

HOU OP. HET HEEFT GEEN ZIN MEER. ZE BEGINNEN *UIT* TE KOMEN.

WAT?

ZOEK DEKKING IN DE WATERPUT. IK GA DE BEGROEIING IN BRAND STEKEN. EEN WANHOOPSDAAD.

GRAPPIG... IK *WIST* WEL AL DAT ALLES UITEINDELIJK IN VLAMMEN ZOU OPGAAN.

VUUR EN DOOD.
HET SPORADISCHE GETIK VAN EXPLODERENDE INSECTEN VERSTOORT EEN VERBORGEN HERINNERING, DIE OPBORRELT ALS EEN ONDERDRUKTE SNIK.
MARILYN IS JARIG. ZE IS NEGEN GEWORDEN. HAAR MOEDER MAAKT POPCORN...

HÉ, GODIN... GEFELICITEERD!
EN OP TV STAAN MENSEN IN BRAND.
IN DE LIEFHEBBENDE OGEN VAN HAAR VADER ZAG MARILYN EEN GLIMP VAN DE MYTHISCHE MACHT VAN HAAR NAAM. ZE ZAG DAT DIE BETEKENIS HAD. DIE ZOU ZE MOETEN WAARMAKEN.
VANAF DAT MOMENT LUISTERDE ZE NIET LANGER NAAR DE NAAM MARILYN MUNRO... ZE LIET ZICH NORMA JEAN NOEMEN. DAT DEED HAAR VADER VEEL PIJN.
NA JOEY LORCA ZOU ZE HAAR NAAM TERUGVERANDEREN. MAAR NA JOEY LORCA KON HET HAAR VADER NIET MEER SCHELEN.
ZE LEERDE ERMEE LEVEN. SOMS GEEFT DE HERINNERING AAN HAAR NAAMGENOTE, DE AMERIKAANSE GODIN VAN VROUWELIJKE LIEFDE EN HET LEVEN, HAAR KRACHT... SOMS VOELT HAAR ONTLUISTERENDE EINDE ALS EEN VLOEK.
HOU VAN ME... VAN MIJN WEREELD...
WAT ZEI JE DAAR?

HET LUKT NIET, HÈ?
NEE, JUFFROUW MUNRO. DE HITTE ONTBEERT INTENSITEIT.
EN DE WERELD *HARTSTOCHT*.
HUH?
HOOR ZE NOU. REGELMAAT VAN DE KLOK.
GOD! WELKE *DATUM* IS 'T?
IK BEGRIJP NIET WAT DAT ERTOE DOET, MAAR HET IS 9 JULI...
MOOI. IK DACHT EVEN DAT HET 5 AUGUSTUS WAS. *ZIJ* STIERF OP DIE DAG...
WIE?
HOU ME EVEN VAST. IK BEN HEEL ERG BANG.

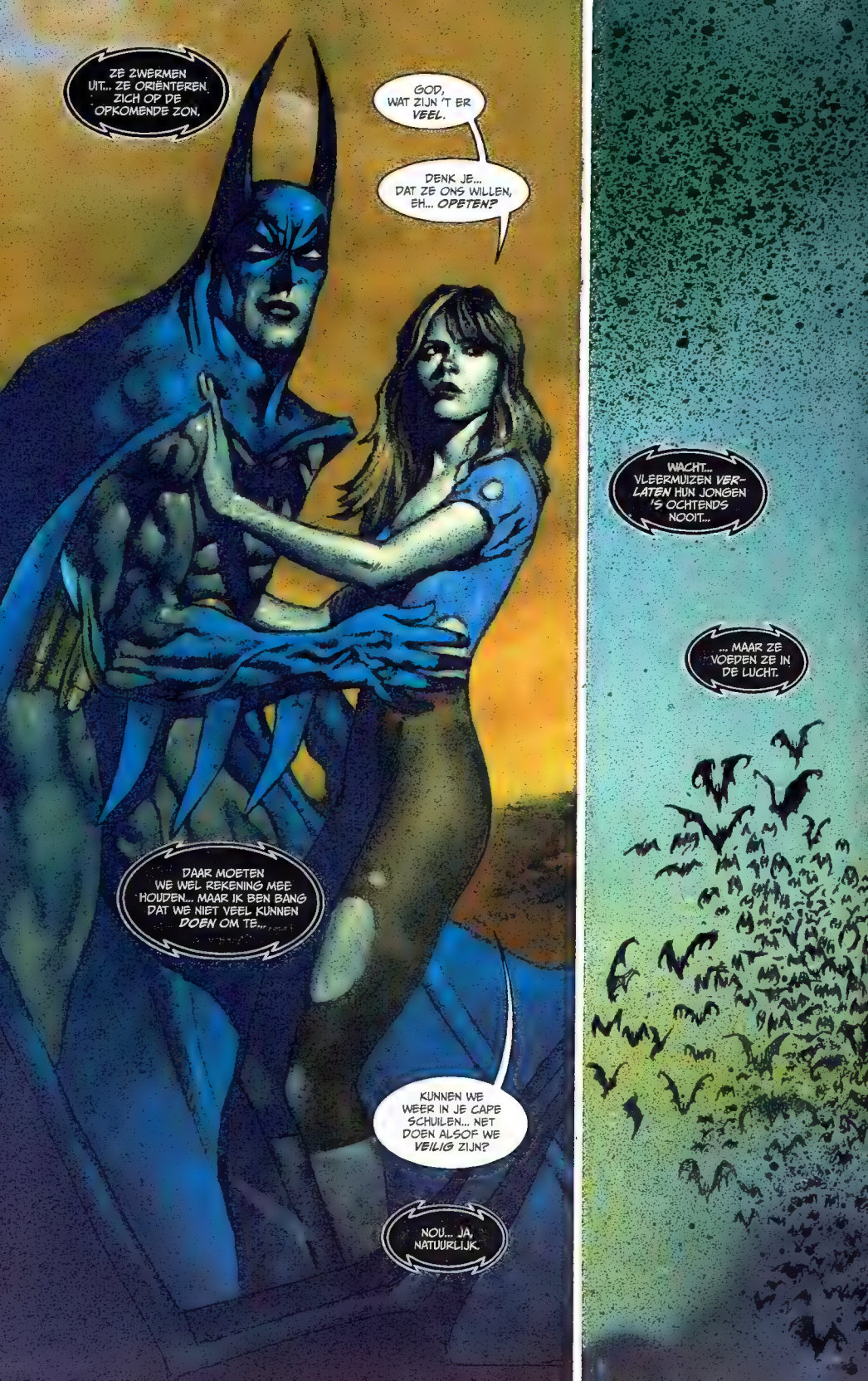
ZE ZWERMEN UIT... ZE ORIËNTEREN ZICH OP DE OPKOMENDE ZON.
GOD, WAT ZIJN 'T ER VEEL.
DENK JE... DAT ZE ONS WILLEN, EH... OPEETEN?
DAAR MOETEN WE WEL REKENING MEE HOUDEN... MAAR IK BEN BANG DAT WE NIET VEEL KUNNEN DOEN OM TE...
KUNNEN WE WEER IN JE CAPE SCHUILEN... NET DOEN ALSOF WE VEILIG ZIJN?
NOU... JA, NATUURLIJK.
WACHT... VLEERMUIZEN VERLATEN HUN JONGEN 'S OCHTENDS NOOIT...
... MAAR ZE VOEDEN ZE IN DE LUCHT.

EET, KINDEREN... EET DIE DIKKE, TRAGE INSECTEN. VERORBER ZE ALLEMAAL...
... GENIET VAN HUN SMAAK... ONTHOU DIE... BEWAAR HEM IN JE HART. HET IS DE SMAAK VAN VRIJHEID...

... EN DIE GAAN WE NOG VAKER PROEVEN.
KALM MAAR, BATFREAK... *WIJ* HALEN JE KASTANJES WEL WEER UIT 'T VUUR.
TOE MAAR, MIJN VLEERMUIZENSCHARE... RAAP DE LAATSTE ACHTERBLIJVERS OP EN KEER TERUG NAAR JE GROTTEN... VOUW JE VLEUGELS OM JE HEEN EN SLAAP.
KIJK NOU. EUGENE EN FRANCINE... EN DE STILVLEUGELIGEN.
SLIMME STRATEGIE. LANGSTROM STUURT ZE VAST TELEPATHISCH AAN.
EN DROOM... DROOM VAN DE VOLGENDE DAG EN VAN ALLE VOLGENDE DAGEN TOT HET EINDE DER TIJDEN.
... DROOM VAN JE *ERFENIS*.

ZIEZO... HET IS VOLBRACHT. EN ONZE *EER* IS NIET AANGETAST.
WAS HET NIET PRACHTIG OM TE AANSCHOUWEN? WAREN WE NIET *MAGNIFIEK?* ÉÉN BEWUSTZIJN DAT MET DUIZEND VLEUGELS TEGELIJK SLAAT...
... EEN FANTASTISCHE FORMATIE VAN FLAD-DERENDE FURIE.
VERGEEF ME MIJN FRIVOLE ALLITERATIE... MAAR HULPELOZE, VLEUGELLOZE WEZENS WETEN NIETS VAN DE EXTASE DIE JE IN DE LUCHT KAN VOELEN NA JAREN VAN GEVANGENSCHAP.
'T WAS GEWELDIG... *SCHITTE-REND...*
JA. DANK JE WEL, LANGSTROM.
EEN SPECTACULAIRE VERTONING... EN BETER LAAT DAN NOOIT. WAAROM HIELP JE ONS *TOCH?*

MIJ MOET JE NIET BEDANKEN. IK WILDE NIET INGRIJPEN, MAAR DE EPIDEMIE OM ZICH HEEN LATEN GRIJPEN.
IK VERLANGDE NAAR EEN GEZONDE PLANEET VOOR MIJN NAGESLACHT.
MAAR VOOR MIJN VROUW EN HYBRIDE ZOON WAS DAT NIET GENOEG.
DANK JE, EUGENE. DANK JE, FRANCINE.
ZIJ WEZEN HET GESCHENK AF DAT IK HUN AANBOOD ALS EEN KELK, GEVULD MET HET BLOED VAN ONSCHULDIGEN.
ZE WILDEN MIJN BEZOEDELDE DROOM NIET DELEN... EN IK HEB TE LANG ALLEEN GEDROOMD.
WAT WIL JE NU GAAN DOEN?
IK GA WEER NAAR BENEDEN, WAAR IK DE SCHRIJNENDE HERINNERING AAN DEZE KORTSTONDIGE VRIJHEID ZAL KOESTEREN TOT DE ONVERMIJDELIJKE DAG WAAROP HET GEKWETTER VAN DE MENSHEID VERSTOMT EN DE AARDE KLAAR IS VOOR DE STRELING VAN ONZE STILLE VLEUGELS.
ALS JE ME BELOOFT DAT ONZE PRIVACY WORDT GERESPECTEERD, ZAL JE NOOIT MEER IETS VAN ME HOREN.
DAT IS AAN-VAARDBAAR.
STERKTE, LANGSTROM.
DANK JE WEL. TOT ZIENS.

MOET JE ZIEN... PRACHTIG...
IK VOEL ME DRONKEN... UITZINNIG... BIJNA ALS HERBOREN.
VOEL JIJ 'T OOK? DAT MOET WEL... ALSOF ONZE DOODVONNISSEN ZIJN INGETROKKEN.
IEDEREEN ZOU DIE ENERGIE MOETEN VOELEN... DEZE WIL OM TE LEVEN...
GELOOF ME, IK GA DEZE BERG AF MET EEN NIEUWE VISIE VAN HOOP OM DE WERELD TE INSPIREREN ZICHZELF TE REDDEN.
WAT IS ER? WAAROM DANS EN ZING JIJ NIET? JEZUS, GLIMLACH DAN TEN MINSTE!
IK BEGRIJP JE EMOTIE, MAAR JE HOOP IS NAÏEF EN BREEKBAAR... EN ONZE SAMENLEVING ROOFZUCHTIG EN WREED.
MISSCHIEN ZAL DE MENSHEID OOIT GEDIJEN BIJ ZORGELOZE, ONGECONTROLEERDE VREDE. TOT DIE TIJD GAAT ONS NORMALE LEVEN DOOR, JUFFROUW MUNRO.

NOEM ME MARILYN. NA ALLES WAT WE HEBBEN BELEEFD, KUNNEN WE TOCH *VRIENDEN* ZIJN?
TOE, JUFFROUW MUNRO. GEZIEN DE OMSTANDIGHEDEN LIJKT GEMEENZAAMHEID ME ONGEPAST.
HOEZO, 'GEMEENZAAMHEID'? WE ZIJN TWEE MENSEN DIE ER NET GETUIGE VAN WAREN DAT HET LEVEN ZOALS WIJ DAT KENNEN VOOR DE ONDERGANG WERD BEHOED.
WIL JE DAT DAN NIET *VIEREN* MET ELKE VEZEL IN JE LIJF EN JE LEDEN?
AL LIJKT HET MISSCHIEN NIET ZO, DIT DOET ME HEUS WEL IETS... MAAR WE MOETEN NAAR DE *ETHISCHE* KANT BLIJVEN KIJKEN.
U BENT EEN VOORTVLUCHTIGE MISDADIGER. ALS VERTEGENWOORDIGER VAN JUSTITIE MOET IK U DAN OOK *ARRESTEREN*.

DAT IS 'N GRAPJE, ZEKER?
DE WET IS GEEN ONDERWERP VAN VERMAAK.
JA... DIT VAT HET HEEL AARDIG SAMEN.
KLOOTZAK! BIKEL! KOUDE, HUMORLOZE, LEVENSHATENDE MACHO MANIAK DIE JE BENT!
KOM JE VRIJWILLIG MET ME MEE OF IS HET VERSTANDIGER DAT IK JE BOEI?
JE KAN ME BETER IN DE BOEIEN SLAAN, KNEVELEN EN VERDOVEN, VRIEND...
ANDERS PAK IK 'N STEEN EN DOE IK M'N UITERSTE BEST OM DIE STOMME, SCHIJNHEILIGE BLIK VAN JE GEZICHT TE SLAAN.

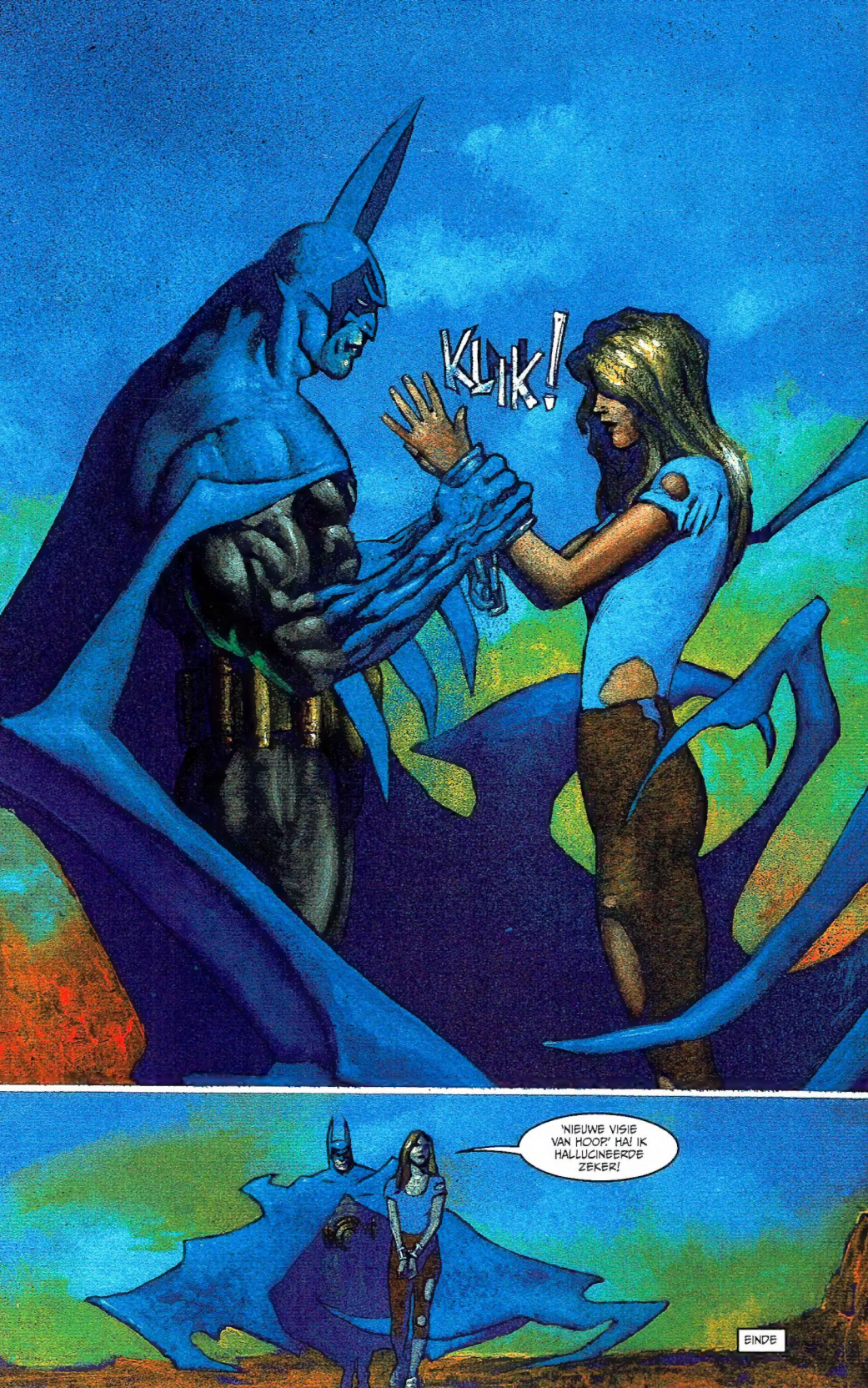
KLIK!
'NIEUWE VISIE VAN HOOP.' HA! IK HALLUCINEERDE ZEKER!
EINDE

TUSSEN DE BIZARRE ROTSFORMATIES VAN HET AMERIKAANSE ZUIDWESTEN WONEN WEZENS DIE EVEN VREEMD ZIJN ALS HUN OMGEVING.

ALS DIERENRECHTENACTIVISTE MARILYN MUNRO OP DE SCHUILPLAATS VAN DEZE WEZENS STUIT, BELANDT ZE IN EEN WERELD VOL WAANZIN.

EN DIE WERELD KRIJGT NOG EEN BEZOEKER: HET IS BATMAN, DIE OP ZOEK IS NAAR EEN GEVAARLIJK GENETISCH BESTANDDEEL EN NIET WEET DAT HEM EEN CONFRONTATIE WACHT MET EEN VAN ZIJN DODELIJKSTE VIJANDEN: MAN-BAT.

www.rwedizioni.it

ISBN 978-88-66917-86-1

9 788866 917861 > € 17,95